朝鮮日報
四日夕刊八面
編輯兼發行人 安在鴻
印刷人 林昌根
朝鮮日報社

時評

大京城의細民과失業者
그들에게광명을주라

×

昨紙本報第二面報導에依하면 京城東南西北部와龍山方面朝鮮人細民은 戶數로八千五百三十五戶 人口로三萬七千四百四十九人이오 失業者가二千四百八十五人인데 登錄細民中要救急者는 一萬一千八百五十三名이라한다 京城의朝鮮人總戶數 五萬三千四百九戶 總人口二十六萬一千二百三七二名에比하여보면 總人口의九分이 登錄細民이오 이登錄細民의三分之一이 要救急者라한다 그러면이登錄細民의三分之一을占한 一萬一千八百五十五名과 失業者二千四百八十五名 合一萬三千八名이 只今急히救하지안흐면안될狀態에잇스니 이는府政上에잇서서 또는社會政策으로보아 重且大한일의 한가지라고본다

×

朝鮮人의經濟가 全體的으로破滅狀態에 잇다는것은一一히數字를 들지안허도아는 嚴然한事實이다 昨年一年의凶作으로 東北地方의적지안흔饑饉民이 三旬九食도어려워草根木皮로 延命한다는것은日日紙上에 報道되는事實이오其他地方에서도 飢饉線上에서 헤매이는가엽슨農民들도 이로數를세이기어렵나니 春耕期를압둔 農村의饑饉問題는 重且大한問題이오또그들이春耕秋收의 農民일진댄이播種할種子問題에 對하여서도 當局의考慮를要하는것이다 이에對하여서는順次論及한바잇지만 現在朝鮮農村의慘狀으로因하여都市로都市로職을求하려고 오는農民도적지안허서都會의 失業群이汎濫하는것도事實이니 農村의救濟策이업스면 이關을또한都市에서입게되는것으로 더욱이에對한 特別한對策을講究하여야할것이다

×

京城內의失業群이 京城內에서就業하엿다가 業을失한者도 多數이려니와 그大部分은 農村에서 都會에가면어떤職을어들가하여 왓다가求職못한 失業群도적지안흘것이다 그러면그들失業群은무엇으로救濟할것인가?그리고 大京城의적지안흔數字를것고잇는 細民中의要救急者一萬二千餘名에對한 救濟策은如何한가?

이京城市內失業群 二千餘와 要救急細民一萬二千餘의 救濟策이春光이빗나는 大京城을 憂鬱하게바라는것을如何히 救濟할가는 社會政策上으로보아 重大한問題이거니와所謂登錄細民이라하는三萬七千餘名의生活도泰然한것이다

×

이제京城府에서 登錄細民이라고한것이그들의生活程度의標準을如何히測定하여命名한것인지는 確實히알기어려우나如何間 그들三萬七千餘의登錄細民狀態가悲慘한것만은事實인것갓다

農村은春耕期를압두고서農民이飢饉에 쏘들리고都會에는春光빗나는 아스팔트를愛撫하게바라보는 失業群細民들이잇다이現狀은當한그들自身으로서는打開할힘이업는것이니 이에對하여 當局은맛당히 救急策을 講究하여그들에게 생을주도록하여야할것이다 이곳當局에一言하는바이다

軍縮一般委員會
累進에依한攻擊的武器廢止案을
伊太利代表도提出
佛의國際軍案을攻擊하고
米國案은優勢

【제네바十三日發電通】軍縮會議一般委員會는午前十時十分開催되야昨日에繼續하야軍縮條約草案第一條의審議를行하얏는데本日의劈頭演說者는伊外相『그란듸』氏로彼는먼저米國의提案에贊意를表하야다시佛國의提議인國際軍創設案을攻擊한後左와如한伊太利案을提出하얏다

一、軍砲를三階級에分하야大口徑의것은即時廢棄하고比較的小口徑인것은漸次廢棄할것
二、戰車에對하야도同樣의原則을適用함
三、每年十二月三十一日까지에各國은그海軍全噸數를規定率에依하야武裝을撤去하고此를廢棄할것
四、爆擊機에對하야每年此를廢棄하는比例를定하야廢止할것
五、總히化學的瓦斯의供給을即時廢棄할것

軍縮會議再開

『그란듸』氏는그提案을하는同時에伊太利의提案은모든武器를廢棄하려는것이나此에反하야佛國의提議하는것은此等의武器를聯盟의手에맷기려는것을希望하는것이라고理解된다고述하얏다다음『부라질』代表『소아레스』氏는米國提案에贊成演說을하고土耳其代表『라스쉐』氏도亦米國案에贊成한다고述하얏다다음『울가이』『유고스라바아』代表의演說이잇고午後一時休憩午後三時부터再開할터이다

【제네바十三日發電通】軍縮一般委員會는繼續하야午後三時四十分부터西班牙代表『마다리아가』氏의演說始作으로再開되엿다

佐藤日本代表
軍縮具體方針表明
佛『달쥬』의安全保障案에接近
二大對立顯著化

【제네바十三日發電通】佐藤日本代表는十三日午後三時半부터의軍縮一般委員會에서

一、軍縮條約草案第一條의支持
一、米代表『깁손』氏案의缺陷指摘
一、安全保障의重要性强調
一、航空母艦과如한侵攻的性質明瞭한機材의禁止

等을中心으로一層具體的인軍縮方針을表明햇는데伊太利代表가午前의演說에서英米獨에接近을示하고佛國의孤立이明白히되든터에安全保障의重要性을說한說을支持한것은軍縮의根本에關한二大主張의對立을明確케하고이리하야會議는漸次眞劍한論戰에入하고緊張을加하고잇다

日本軍縮案
說明書內容

【제네바十三日發電通】日本의軍縮案說明書內容는左와如하다

第一項 軍縮條約草案을討議의基礎로分採用함
第二項 安全保障規定의强調
第三項 陸空軍의縮減은各國特殊한軍備의除去에對하야愼重考慮함을必要로함으로諸國에對하야劃一的의一個의標準을適用함은不合理하다
第四項 普通市民을威嚇하고또는損傷하고都市町村及非軍用施設을破壞毁損함을目的으로하는空中爆擊을禁止함
第五項 科學的細菌學的戰爭을禁止함
第六項 主力艦의最大噸數는二萬五千噸備砲最大口徑은十六吋으로縮減함
第七項 航空母艦制當噸數의廢減
第八項 航空母艦以外의艦船에航空機着艦裝置又는甲板을設備함을禁止함
第九項 前項의禁止規定成立하면航空母艦을全廢함
第十項 商船의武裝航空機에關한設備에對하야는條約草案第十九條에規定을挿入하고左의項目을禁止함
一、商船에航空機를空中으로부터收容할수잇도록裝置하는것
二、商船上二個以上의航空機發進裝置를搭載하는것
三、商船에三機以上의超한航空機를備하도록設計하는것

英公使『램프』氏
北平에歸還

【上海十三日發電通】『램프』氏는郭泰祺의懇請을退하고十六日北平에赴할旨日本公使館에通告해왓다公使는北平에서『제네바』의繼續하야委員會의形勢를注意하는一方米佛伊三國公使도北平에도라가리라고觀測된다

國際聯盟日本代表
長岡大使任命

【東京十三日發電通】辭令
特命全權大使 長岡春一
瑞西國『제네바』에서開催되는國際聯盟總會臨時會議에在한日本帝國代表者被仰付
特命全權大使 松平恒雄
同上龍免

日佛과英米佛伊
對立傾向이濃厚
露中兩國態度가注目의焦點
軍縮의二大潮流

【제네바十三日發電通】日佛兩國이安全保障派의二大國으로英、米、獨、伊와對立傾向顯著케되얏日本代表部가議長에게提出한軍縮案說明書第二項은右에關한日本의態度를明瞭케한것으로各方面注意의焦點이되게되엿는데就中露中兩國의此에對한態度는가장注意된다

【제네바十三日發電通】軍縮에對한六大國의提案은提出되여就中安全保障을强調로하고國際軍隊의組織을主張하는佛國案과斷片的이나마此를攻擊하는英米의主張과는二大主張의對立으로此에對하야本日의日本代表佐藤大使의演說은佛案을支持하는것을보게되여이에大國의主張은玆에그主潮를構成케되엿스니米佛何者가勝할가는豫測못하나十五日의幹部會에서『깁슨』氏案에先하야『달쥬』氏案을審議키로決할듯하며米國으로서는會議의進行을害할것을두려워愼重한態度를取하기는하나幹部會의目下形勢는投票에依하면『달쥬』氏의佛國案은大多數로否決될形勢에잇다

進退維谷의調査團
滿洲行은中止乎
北平에서材料를蒐集할듯
某方面의觀測

【北平十三日發電通】聯盟調査團은顧維鈞入滿問題에關하야아즉何等제네바에서訓令을接치못하얏슴으로『로리톤』卿는아즉도顧維鈞을伴하야來十五六日頃當地를發하야陸路入滿할案을固持하고잇는데有力한某方面에서는聯盟및調査團이事態의重大한變化에適應치못하고滿洲國에對하야甚한認識不足을가진것이事件을玆에至케한原因으로最初부터本問題를너머輕視한調査團은自體自縛이되야할수업시滿洲入을斷念하고北平에서材料를蒐集함에요칠것이라고보고잇다

吉田大使가
顧維鈞問題調停

【北平十三日發電通】吉田大使는政府로부터의顧維鈞問題調停『공작』의斡旋의命을受하고午後三時北京에日本側全委員會議를召集하고協議決定한後調査團에提言키로되엿다그리고滿洲國政府에對하야도同樣의斡旋을行할터이다

停戰會議延期를
中國側正式通告
『제네바』의回答을기다리자고
會議는長期停頓矣

【上海十三日發電通】郭泰祺氏는午後六時重光公使에對하야左와如한通告를하얏다

中國政府는제네바에잇는顏惠慶에對하야日本軍의撤退時期에關한說明을求하도록電訓하얏다依하야右에對한回答이잇슬때까지中國政府는다음의停戰會議를延期하기를希望한다

中國側의正式意思表示에依하야停戰交涉은名實다ㅣ長期停頓이되엿다

日本軍部當局
長期駐留를決定
中國의無誠意에憤慨하고
中國의行動監視

【東京十三日發電通】停戰會議에對한中國의無誠意에憤慨한日本軍部當局에서는中國은日本에對한敵對意思를抛棄치안은것을意味하는態度를取함으로써出動의使命에鑑하야長期駐留編成裝備駐留線에關하야白川大將에게一任하고相當長期에亘하야中國의行動을監視한다고決定하얏다그리고右指令은兩三日中에白川司令官에게發令될터이다

郭泰祺身邊危險
刺客에게脅威되야
國辱的請訓한賣國奴라고
廣東派刺客派遣

【上海十三日發電通】停戰會議는最後結末을지을때까지와서停頓에陷하얏는데廣東派에서는郭泰祺가政府에請訓한案은國辱的인것으로如斯한案을請訓한것은賣國奴라고憤慨하야最近郭의身邊에刺客을派하야를엿보고잇슴으로郭의身邊은嚴戒되고잇다

中國側要求
聯盟이拒絶

【東京十三日發電通】中國政府는去十一日停戰會議停頓에關한責任을隱蔽코저聯盟에對하야十九個國委員會의即時開催를要求햇는데聯盟側은停戰問題는日中間直時解決할것인故로中國政府는어데까지든지地方的으로處理할것이다聯盟은此에干與할수업다고中國의要求를拒否하얏슴으로顏惠慶代表는不得已本國政府에上海停戰會議를再開하고日本과의妥協을講하라고電報한旨가十三日本外務省에情報가잇섯다이로因하야中國은一兩日中에再開를申立할듯하다한다

停戰小委員會도
當分間은休會

【上海十四日發電通】停戰小委員會는十四日午前十時부터開會되엇는데本會議가長期停頓狀態에잇슴으로일이시원치못하야本日會議도進展이期待되지안코此會議를最後로小委員會도當分休會될形勢이다

國難會議閉會
壽府의顏惠慶에
激勵電報를發送

【洛陽十四日發電通】國難會議는十三日『제네바』의中國代表顏惠慶에對하야『日本의侵略行爲糾彈에對하야最後까지鬪爭하라』는激勵電報를發한後閉會式을擧行하고汪精衛는會議에서通過한決議案은全部國民政府에서採用하야實行에移하도록行政院長으로서努力할것을述하고國民黨은今後工農商及學生의各階級을結合하야國家의中心勢力으로할政策을執할旨를宣言하야閉會辭로하얏다

聯盟調査團
榮臻王以哲會見
東北事變當時事情聽取

【北平十三日發電通】聯盟調査團은本日午前午後에亘하야榮臻王以哲等九月十八日事件當時의事情을詳細히聽取하고特히東北軍이何故로短時間內에奉天城을放棄하얏는가에對하야米國委員長『맥코이』將軍及佛委員『크로-델』將軍으로부터尖銳한專門的質問이잇섯든모양이고또明日은東北避難民代表等과會見할터이라한다

昭和七年度
植民地豫算
十二日閣議에報告

【東京十二日發電通】七年度植民地豫算은十二日閣議에서左와如히報告하엿다 (單位千圓)

▲朝鮮		
歲入	公債	一九、二四〇
	其他	一九五、二七二
	計	二一四、五一二
歲出	經常部	一六三、三九八
	臨時部	五一、一一四
	計	二一四、五一二
▲臺灣		
歲入	公債	三、〇〇〇
	其他	九三、三六〇
	計	九六、三六〇
歲出	經常部	七七、一〇六
	臨時部	一九、二五四
	計	九六、三六〇
▲關東廳		
歲入	公債	九五四
	其他	一九、〇三六
	計	一九、九九〇
歲出	經常部	一六、二八三
	臨時部	三、七〇七
	計	一九、九九〇
▲樺太		
歲入	公債	一、〇〇〇
	其他	二一、四一六
	計	二二、四一六
歲出	經常部	一六、三五七
	臨時部	六、〇五九
	計	二二、四一六
▲南洋廳		
歲入	公債	―
	其他	五、〇一四
	計	五、〇一四
歲出	經常部	二、六六五
	臨時部	二、三四九
	計	五、〇一四

힛트러派에大彈壓
再任劈頭의『힌』元帥
褐色『샤쓰』軍强壓
緊急令을發하야解散을命令
獨逸의混亂豫想

【伯林十三日發電通】『힛트러』閣下의褐色『샤쓰』軍이內亂을劃策하고잇다는流言蜚語가頻繁히流布되야不穩한情勢가漲溢하믄次에『힌덴부르그』大統領은斷然同軍에大强壓을加키로決意하고褐色『샤쓰』軍을解散케할緊急令에署名을了하얏다는旨本日公表되엿다

緊急令發布에對한
獨逸政府의聲明
國家內의國家는斷然히彈壓할터
政府의權力을防衛

【伯林十三日發電通】『힛트러』閣下의褐色『샤쓰』軍解散에關한緊急令發布와同時에政府는左의聲明을發하얏다

政府는國家中에다시國家를立하려함과如한如何한企圖라도斷然彈壓하려고決意하얏다그리고今次의緊急令은公安을維持하고政府의權力을防衛하야無政府狀態의危險을防禦코저發布의必要를生한것이다

『릿톤』卿一行
十六日奉天行

【北平十三日發電通】聯盟調査團事務局은今夕顧維鈞問題에는何等觸하지안코『릿톤』卿一行은豫定대로十六日陸路奉天에向할旨가發表되엿다그리고事務局側에서는張學良의提供한滿洲事變報告書는非常히價値잇는것이라고調査團은認한다

海外漫畫 『제네바』의合唱

軍縮會議를諷刺한英國『이부닝스탄다드』의漫畫이다

中野氏의新黨組織
目下十名內外
安達氏態度는未定

【東京十三日發電通】中野正剛氏의新黨組織이豫定대로되면參加豫想되는現代議士는風見章由谷義治氏等은勿論中立의鈴木正吉氏政黨으로서는鷲澤與四二高橋壽太郞氏外二三人으로結局十名內外의諸氏일듯하고安達謙藏氏가如何한態度를가질는지新黨은勿論民政黨의前途에重大한關係잇스나安達氏는中野氏의希望과如히直接新黨에參加치는안을듯하다即安達氏의民政黨復黨運動은漸次黨內에濃厚함으로問題이다復黨안되면安達氏도中野氏의希望대로新黨樹立에向하야進할듯하도한데이러케되면民政黨에는大動搖를生하야最少限二十名前後의黨者가잇슬터이고政局의前途에重大影響을及할것이라고留意된다

人事消息

▲湯原光之助氏(新聞之新聞社京城支局)支局設置人事次今日本社來訪

八面鋒

○軍縮會議에서는、英米獨伊와日佛의二大潮流가暗然!
○獨逸에서는『힌』元帥가、힛트러派를大彈壓하야、二大勢力이暗然!
○京城市內의三萬八千의細民은生活方途가暗然
○마칠네려붓는봄비도暗然!

털을나게하는 博士의藥

子宮排泄에故障잇서不姙症이생기면애를배지못하는것과갓치毛根血管에故障잇스면 털이 나올망도發育치못하나니毛母의不姙症이라할것다 皮膚科의泰斗라는田中醫學博士는벌서이點에着眼하야多年苦心研究의結果成功한것이 現代毛生藥으로 好評을博하고잇는후미나인입니다 大體皮膚面의生毛部即毛囊은海綿이물을吸收할것처럼外來의藥劑를吸收하는것으로후미나인에包含된貴重한藥劑를不絶히이作用으로內面에보내殺菌作用과興奮作用과榮養作用과를發하야주어奇妙히털을나게하고脫毛를防止합니다 ◎禿頭病◎若禿◎遡毛◎脫毛◎黴物禿◎眉毛◎髮際毛◎男女털잇슬데털업는것◎其他의不足과보기실흔사람은념우지말고지금곳試用하라

후미나인 定價五十錢•九十錢•一圓六十錢•三圓五圓五十錢•送料內地十二錢•全國到處藥店에잇소•萬一品切時는代金니어左記로注文하라

僞造品만흐니必후미나인水라指名하고사시요

發賣元 東京市芝區田村町十八 電話芝一八七四番 振替東京六〇一〇〇番 東京藥院
大阪市南十字病院前 電話南一二四六番 振替大阪五〇八一八番 東京藥院

(說明書進呈)詳細說明書申込次第送呈

職業

專業副業 月給五十 適當手拾錢 以上規則 要三錢切手 朝鮮里院 鮮一製藥社

筆生

男女勤人學生 遠近不問自宅 寫字業收入確 申込次第依賴 內容進呈함 大阪港區夕凪町三丁目文藝世界

不景氣擊退策과 穀物膨脹機 五合의쌀이八升이된다 大阪港區新池田町 電停前 太陽農機合資會社 카다로그呈

新郞新婦婚禮服專門 德泉商店 京城府鍾路二丁目五十三番地 振替口座京城三四九七番 營業種目 鍮器。漆器。婚具。屛風。 婚具部

▲男女學生大募集 各種試驗車完全具備 三十一年式新シボレー新購入 全學費三十圓 ◎學則要申込次第送呈함 ○實習場市內中央裁判所正門前 京城府驛前 大漢門脇 公認 南大門自動車學校

向陽寫眞館 釜山草梁入口 電話二六五一番 前東京寫眞學校講師 主任技師 金道坤

癩病 專門 釜山府凡一町五〇四 凡一醫院 說明書無代進呈

兵亂渦中의間島同胞 三千名避難地殺到

東道溝、龍井、局子街三處에

朝夕이업는饑饉民들

實情調査次總督府外事課長現地에出張

소란한간도에서쫏기어가는 간도재류조선인는날로더하여 십삼일날외지판명된수가적지안흔데동도구(東道溝)에이천이백명 룡정、국자가에팔백명 약삼천명의피란민이쇄도 하고잇다 이들피란조선인들은작년간도의대흉작으로한되쌀도못가지고쫏긴이들로총독부외사과장는지금실정을조사코저간도에려행중이라한다

要救濟者一萬名 十二萬圓을請求

간도동란이래 가옥과 경지(耕地)를일코참담히피란하여모히는 조선농포는날마다그수가 만허지는데수적(穗積)외사과장의보고에의하면응급구제를요하는피란동포수는 일만명이상에달한다고한다 총독부에서는동과장의보고에의하야십사일에협의한결과 구제비십이만원을금년도추가예산으로 다시계상(計上)하고동경에가잇는림재무국장에게전명(電命)하야 대장성당국과절충케하기로하얏다 한다

大拉子兵匪와衝突 日本軍激戰코擊退

십삼일에일대격전후격멸

兵匪死傷者十餘名

【間島十三日發電通】 일본철도○○대는십삼일로방자(老方子)에서태랍자(大拉子)방면의병비무대와 충돌되어 이를격퇴하엿다 병비는즉사사명 부상자십여명을내엿다

十六名殺害犯 死刑을求刑

평양지방법원에서공판

中國人殺害한張鳳鎭

【平壤】 기보=작년평양조중인충돌당시에 중국인 남녀십육명을박살한 평양부서성리(西城里) 장봉진(張鳳鎭)(二?)에관한소요(騷擾)살인(殺人)건조물파괴(建造物破壞)피고사건의제일회공판은 십삼일오전 십일시부터평양지방법원형사정에서본다(本多)부장심리 정원(井原)검사립회관선김필응(金弼應)변호사렬석으로 개정되여 심리를맛친후 립회검사는준렬한 론고와가티사형(死刑)을구형햇고판결긔일은이십일로결정햇다피고는 태연자약하게범죄 사실을 시인햇고 만주조선동포들의 복수를하기위하여자긔가 솔선하여 평양세주중국인을살해 햇다고 진술햇다한다

興南의煙突男 警察에被檢

【興南】 본적을영흥읍도랑리(永興邑都浪里)에두고구룡리류죽렬(劉竹烈)의집에서하숙하면서조질공장유안계(朝窒工場硫安係)에단니는직공권괴백(權□煥)(三)은지난십이일오후네시경에 돌연흥남서고등계 형사에게 가택수색을당하는동시 피검되엿다는데 이제 그리유는자세히알수업스나 권괴백씨는 지금유안계로부터 중긔계에 파견되여작업하던중 지난 십일일오전열두시에 점심을지내고 노는시간에 동무들과가티 약천여척되는중긔계(굴뚝)미테가서서로올나가는 승부를하다가 모다올나가지못하고 권괴백군이 꼭정에지을나가서 소리를치며 흥남공장에서 연돌남아의 첫긔록을지엇다는데 아마도 일본각공장에서정의의신긔록도 연돌남이 흥남에생겻스니 이에관하야 취조코저하는것인듯하다는바가택수색에는별소득이업시 책두권을 압수하엿슬뿐이라한다

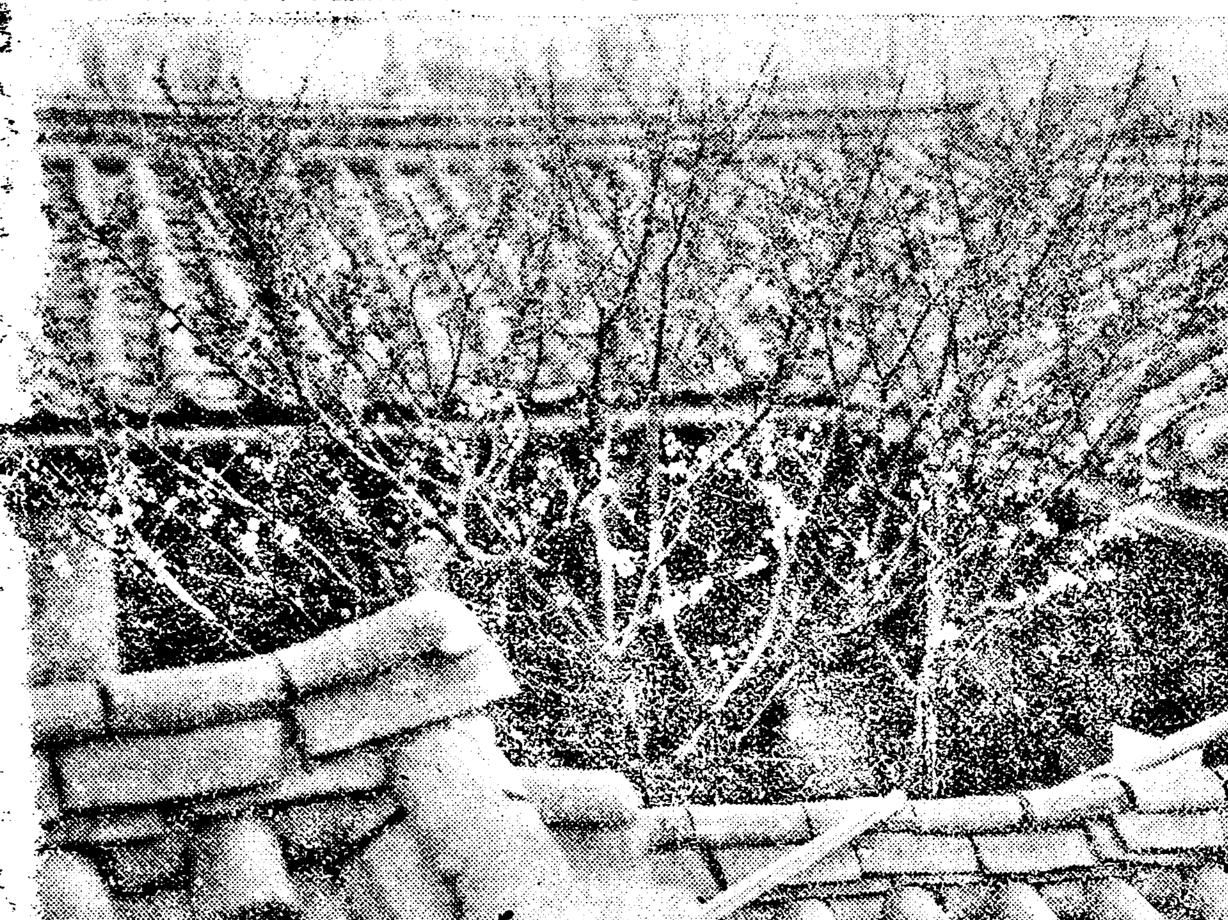

◇…담장안에웃고잇는행화…◇
(금일시내에서)

鍾路强盜 當日로逮捕

전당국에온것을잡어

昨日鍾路署管內에서

십삼일오전사시종로오정목(鍾路五丁目)이백삼십칠번지경성부회의원박주명(朴疇明)씨집에드러와 금시계 금줄 금메달 금단초등을 강탈하고 동부화천정(和泉町)금세공(金細工)리창성(李昌成)에게일금오십원에팔어버리고 자긔가 전당에너흔『닛켈』시계를차즈려고십삼일오후오시반부터죽첨정(竹添町)이정목 공씨전옥에갓슬때 원동강도사건으로 사오일전부터 각전당포를 조사하든종로서 사법계수사대를 맛낫는데 수사대는즉시이것을 범인으로 인증하고체포취조한결과 범행을 자백하엿다는데 그는본적을양주군 은현면하비리(楊州郡隱縣面下碑里)구백사번지현주소는고양군룡강면아현리(高陽郡龍江面阿峴里)십오번지의이백칠임상호(任相鎬)(二三)라한다

公州赤色秘社被疑 五名豫審에廻附

公州地方法院에서

【公州】 충남공주사회단체관계자안병두(安秉斗)리도원(李道元)리영근(李泳根)박명렬(朴命烈)구자명(具滋明)등오명은 로동자들모와 적색비밀결사(赤色秘社)혐의로 당 경찰서에검속되야 취조를마치고 일건서류와가티 당법원검사국에 송치하엿다함은이미보도한바어니와 권긔안병두(安秉斗)등오명은필경은시난구일로 사건을 예심에회부하얏다한다

奉天避難民續解散 尚今千名逗留彷徨

갈데업서천여명동포방황

三收容所不日閉鎖

【奉天】 춘경긔를압두고목하남만의 각수용소에 수용되엿든피란동포들은속속원주지귀라로헤여진다는것은두차보도된바어니와 봉천에서도 지난이십구일일백륙십오명이심해선(瀋海線)과다로출발한후 그다음금월십일 십칠호륙십명 십일일칠십구호삼백사십이명 십이일이십삼호칠십명이 또한 각지방으로흣허진바 아직도수해리재민(水害罹災民)을합하야 당시에는약이백여호의 방향남는 동포가방금주커하고잇는바그들도가급적어대로나 헤칠방침이라하며 당지의삼개수용소는불원폐쇄한다고한다

奉天市內 共青檄文

각처에배포

【奉天】 지난십이일밤봉천시내의각요소의우편함(郵便函)에는중국공산청년당봉천특별위원회(中國共産青年團奉天特別委員會)명의로일천구백이십칠년사월십이일상해참안(上海慘案)에관한 비상히격렬한『삐라』를배부한자가 잇섯는바 제목에는소위『四、一二』기념(紀念)『고『四、一二』紀念告青年工農兵書)라하고『××國民黨)××○○제국주의(××○○主義)××○○국(××○○國)××○○○등의격렬한술노간을 라렬한바 경찰은방금그출처와범인을엄탐중이다

北極國에新空路 開拓探險壯擧

구라파와미국최단거리

露國싸博士一行

【모스코ー十四日發電】 일천구백이십육년오월에극지탐험(極地探險)의거인(巨人)『아문젠』의『노르자』호(號)로써『스피쓰베르겐』의『킹슬레ー』에서『아라스카』의『테러라ー』까지 붕정(鵬程) 삼천삼백구십일마일을날려세계의극지북극(極北極)을통과하는신항공로를개척한이래별거륙년이오『움벨트』、노빌레소장(少將)의『이태리아』호의 조난(遭難)를완전히 막어버린세계의최난(最難)『코ー쓰』에서구라파와 미국과사이의 가장짧은신

閔氏家强盜 共犯逮捕

종로경찰에

지난칠일 부내원동(苑洞) 민병긔(閔丙埼)방을습격한강도사건으로용의자로써종로서에검거하고 국비림리에 취조중이든재등(齊藤)김옥한(金玉漢)(二三)은계관의 엄중취조에대하야 완강히범행을 부정하다가 결국십삼일오후 그가공범자(共犯者)인것을 자백하게되엿다 그는지난 이월 서대문형무소(西大門刑務所)를나온전과이범으로주범○○라는 형무소복역중 서로알게되엿다한다 그범인이 주범자의 신변에대한긔술이잇서 수사상유리하게되여 주범 취박도불원한다

일대될것이라한다

錦江에役身

【公州】 지난십이일오후세시경에충남공주쌍수산성(公州雙樹山城)밋금강(錦江)에는 년십이 넘어보이는남자가 몸을던저 자살한참극이잇섯하야 부근사람이 시체를 건저수사하야본바박봉래(朴鳳來)란사람의 인장(印章)을 발견하야송명은 판명되엿스나 주소는알수업다한다

電瓦公營問題 府尹의答辯

【不可、必要를不認】

府議質問書에回答

전긔부영 문제에 대하여지난이십육일 리승우(李升雨)외십일의원이정상 부윤에 대하여질문서를 제출하엿든데 십이일부윤으로부터 다음과가튼 답변서를진문의원에게각긔송하엿다

答辯書

右의事項質問에對하여答辯함니다

一、府營企業은京電京城支店의事業一切을目的으로한것인데電氣事業統制方針의確立에伴하여電氣及瓦斯事業府營準備를中止하기로된것이다따라서電氣事業을除한電車瓦斯事業만을獨立하여經營하려고하는것가튼것은當初부터考慮치안흔것임으로此를府營으로할생각은업다고答辯한것이

第二 電氣及瓦斯事業收支概算書에揭記된電氣瓦斯事業의各收支金額은京電京城支店의事業全體를府營으로하는境遇의區分에不過하고此를可及的으로考査한것이아니다그리하야一面當該事業設備의買收價格의決定에이르기까지의道程에잇서서更히分離經營의利害得失과如한것은到底히豫斷을不許함으로電氣及瓦斯事業만을分離하야府營으로하는데對하야調査한일이업다고하는것으로其間答辯에矛盾이업다고思한다

第三 電氣及瓦斯事業府營準備委員을解任하는것은諸調査를廢止치안흘수업게된것때문에오規程에反하는處置라고 認하지안는다又電氣及瓦斯事業의府營은其實現이不可能한것임으로更히府會의決定을得할必要가업다고본다그리고代案은當局에其實現을希望한데不過한것임으로府會의議決을必要치안타고본다그리하여府會가가지는權限을無視한違法의點이잇다고認하지안는다

第四 本府電氣普及의程度時期等에對하여는府에서調査한일업다

第五 (가)電氣府營의實現不可能으로된結果代案을選하는外他方途가업는今日에잇서서는比較論評의實益이업슬뿐더러又實際的으로此를調査한일이업나 (나)第二問의答辯에依하여諒知하시요 (다)及(라) 所謂代案은目下交涉中임으로言明의時期는速하지[illegible]하엿다

어린이날記念 準備會臨時組織

중앙준비긔관으로조직

委員及部署等決議

오월첫공일은 어린이날을압두고 시내에잇는각소년운동단체대표들은 지난십삼일 회의를열고소년운동의 당면문제를 [illegible] 토의하다가 이문제는 추후로밀고 위천금박난 어린이날더욱어린이날이 생기어 금년이십주년(十週年)을맛는이날을더의미잇게 조직적으로 충실히원만히거행코저 지방단체의 공급긔관형식으로 조선어린이날 중앙준비회(中央準備會)를임시조직하고니어서 사무소는견지동팔십(堅志洞八十)번지에두기로하고 아래와가튼 준비위원(準備委員)을선정하며모든것을준비위원에 일임키로 하얏는데 준비위원은 곳위원회를열고 아래와가튼 상무위원과 부서(部署)를작정하고 일체상무위원회에일임하고 폐회하얏는데 지방단체는 지금부터 준비에착수하기바란다고한다

◇準備委員

柳瑞鎔 尹龍顏 鄭聖采 金永宗 李亭雨 李丙燃 李乙 丁洪敎 安俊植 李定鎬 李元珪 鄭成昊 余義寶 李根培 李龍根 金應浩 高光 金源培 金玉仁 丁世鎭 李哲遠 崔英潤 張潤根 金正鎔

◇常務委員及部署

總務部 鄭成昊 高光 交涉部 李乙 丁洪敎 李丙燃 尹龍顏 金永宗 地方部 丁世鎭 金玉仁 財政部 李哲遠 金源培

新聞之新聞社 京城支局設置

동경에 본사를둔 신문지신문사에서는 금번경성지국을 설치하기로되어 황금정육정목 이십일번지에 사무소를두엇는데 당원광지조(湯原光之助)씨가경성에주재하게되엿다한다

飛降다가 轢死

로량진에서

【始興】 지난십삼일로량진역두(鷺梁津驛頭)에서는오후륙시사십오분인천발사이호렬차(仁川發四二列車)가 동칠시십오분 동역을발차할제삼십오륙세된남자가렬차에서 뛰여나리다가 두발이긔차박휘두에들어가무참히도 죽엇는데 그는룡산긔관구(龍山機關區)에근무하는박승옥(朴承玉)으로판명되엿는데박승옥은십삼일아츰에 인천에입항한군함(軍艦)을구경하러 갓다가 인천정(仁川町)에서 종일술을취토록마시고도라오다가 로량진역에렬차가도착하여도모르고졸고잇다가발차하자 밧비놀라서 닐어보고뛰여나리든것이라한다

싸소린發火、銃彈破裂 車輛五個는遂全燒

장사등십사명은타서죽어

軍用列車顚覆後聞

【하르빈十三日發電通】 탈선전복된 일본군용렬차 계삼벽일호 로서아인운전수담(談)에 의하면『동렬차가 하르빈동방십오키로의 지점다리(橋)에 이르럿슬때 궤도의못(釘)이 빠저잇슴으로 곳 전부탈선되엿는데 탑재되엿든 까솔린에서 발화하여 폭탄소총탄이 파열되어 오차량(五車輛)은맹화중에싸혀 전소되엿는데 장사십사명도 타죽고 기타화차는 다부서저 중경상자를내엿다 그리하여 비행긔도출동하얏다』

赤色테로와 便衣隊所爲

반길림군편의대도참가

日本軍部極度緊張

【하르빈十三日發電通】 촌정○단(村井○團)관하의일본군용렬차를 탈선전복한자에 대하여는최근아연적극적행동을개시하여잇는 로서아공산당에속한테로리스트와반길림군(反吉林軍)의결사대장하량(郭良)의사촉하는편의대(便衣隊)의소행이라는설이잇나 범인은 목하엄탐중인데일본군부는크게긴장하엿다

救護列車出動

【哈爾濱十三日發電通至急報】 일본군용렬차 전복에대하여 중동철도동부선(中東鐵道東部線)은불통되엿는데『하르빈』에서구원렬차가현지에급행하엿다

素砂、梧柳洞間에서 軍人列車顚覆企圖

해군들이래왕하는긔회에

警察當局極重大視

십삼일 오전십일시반 인천역발제사사사(四四四)호화물렬차가소사(素砂)오류동(梧柳洞)간을진행중 오후당시반 선로상에일척사방의 석괴(石塊)를 노흔것을 긔관수가발견하고 급히정거하여 전복의단은면하엿다 이급보를접한 인천서에서는 연합학대가 드러와서 장병(將兵)이인천경찰을 왕복하고 잇는바임으로 이사건을중대시하고 좌등고등계주임(佐藤)이하수명의형사가 현장으로급행하여 극력범인수사중이라한다

客月中京城郵局 受發電報九萬通

경성부내각 우편국소(京城府內各郵便局所)에서지난달중에취급한은문(諺文)일문(日文)구문(歐文)등의전보총수는발신(發信)이팔만구천구백구십사통착신(着信)이팔만팔천팔백오십칠통중계신(中繼信)이오십구만륙천사백팔십사통에 달하얏는데 이를작년 동긔에비하면 발신이 삼천일백오십사통 착신이 오천삼백구통이 각긔증가 하얏스나 중계신은 삼천이백 십일통이감소되얏다

京城府會閉幕

륙년도최종의 경성부회는 십삼일오후이시 이십분부터 부회의실에서 열리어 남은여러문제를토의하고 오후오십분 폐회되엿다

公州邑內에 拳銃든强盜

전당국문부시고금품탈거

犯人踪跡은杳然

【公州支局電話】 십사일오전세시경에 공주읍내상반정(公州邑內常盤町)리덕재(李德載)의전당포에 누른빗의복을입고 안경을쓴 처격이장대한강도 일명이 그집뒤스당을넘어 주인의침실방문을 파쇠하고 침입하야권총으로 주인을협박하면서 금품을내노라고 질터 구원을청하자 동리사람들이모여든것을 강도는 권총으로 견우어 모다쏘처버린후 금시계한개와 현금이십원을 강탈도주하얏다 이급보를접한 공주경찰서(公州署)에서는 사법주임이하 형사들총출동시키여 범인을탐방으로 수사중이나 아즉까지 [illegible]

八十名이暴行 山口縣警察出動

【關門】 산구현경찰부에서는 지난십삼일 오후에이르러 산구검사국과 국비림리에 관직들을산후 현경찰부에서는 경관수십명이구가군 모지방면으로 급행하엿다는데 탐문한바에의하면 친과구가군 모지방에서 약팔십여명의군중이 폭력상해사건이 돌발되엿다한다

東光社에서 衡平社에謝過

월간잡지 동광(東光)사월호에 게재된 긔사중에 형평사(衡平社)사원을 모욕하는구가잇다하야 형평사본부에서 련시위원회를열고 대책을강구하든바 십삼일에 동광사로서 다음과가튼사과문을 형평사로 보내어일단락을지엇다한다

貴社員一同을侮辱하는文句가使用되엿사옴은本社社員의封建的觀念과不注意에基因한바相互間緊密한聯絡이잇서야될것임에不拘하고이러한過誤가生起한것은實로罪悚하기짝업스무로첫재貴社에둘재一般社會에謝過의뜻을表하옵고(中略)今後로는이러한事件이업기를目期하오며加一層緊密한聯絡이잇기를비옵니다

附記

一、貴社全朝鮮大會代議員에게本謝過文을印刷配付하기로함

二、東亞朝鮮中央各新聞에本謝過文을發表함

三、東光誌上에本謝過文을發表함 但右謝過文一切의原稿는貴社에一次檢察을經由한후에發表하기로함

疑問의燒死

自殺?被殺?

【宜寧】 경남의령군봉수면죽전리 전모(慶南宜寧郡鳳樹面竹田里田某)의처 리시년(李時年)(二七)이란 녀자는 삼년간이나 부서운폐결핵(肺結核)환정으로신음하다가 지난구일 오전일시경 자긔방에서불에타서 죽엇는데 그원인에대하야 자살인가 피살인가하는 의문으로 극일보후시정에의령경찰서(宜寧署)에서 서원은 공의와가티현장에 출장검시를하엿스나 역시 확연한판명을 엇기가 어렵다는데 그는오래동안 병중에 신음하는그만큼 그날도자긔남편되는 전보라오자 방에서연긔가 문밧으로나오는 것을보고 급히들어가보니 고연긔속에잠긴 시체를 차저내엿다는데 자살、피살에대하야 일반의의문이커가게되엿다한다

림질대하병중에는 구로벨이데일

근치절대보증

만일무효면돈을물러드리오

유명한독일구로벨박사가발명햇슴니다

남녀만성림질、부인의백황、대하증、남녀태병、오종소대、월경불순、하혈(下血)등에 [illegible]

KUROBER (구로벨)를쓰오 [illegible]

십여년된림질이근치함을이감사장이증명

[illegible]

약가 만성과긔타체증에五원、대하증、림병과타부인병제증에五원、급성오종소대에三원、지방송료는무료

發賣元 京城府西大門町一丁目六八 神聖堂大藥房 振替京城[illegible]

急告

신성당의 임질대하증약(구로벨)이 잘팔니는대 허욕을 내는자가만어 요지금(구로벨)과가튼약을 위조하야팔며 광고도 비슷하게 내는대가 만흐니구로벨의 상표에 주의하시오 상표업는것은 위조품이오 또약을 거저준다는대가 만흐나또도거저안주는 세상에 수십년된 만성임질이 근치될만한 약즉오륙원이나되는약을 수백원식되려 광고세지 내여거저줄니가만무하니잘생각해보시오 하여간무손놀건이던지고명하고신용잇는 대가아니면절대로 사지마시오 또분석시험해보아구로벨이상더 신효한약이 잇서가르켜 주시면천원이라도내고 팔겟사오니갈으켜주시오

解傭謹告

元弊店員 五十嵐孝止 明治三十年二月五日生

右人을解傭하와弊社와는何等의關係가업슴을謹告합니다

京城長谷川町 富田屋合資會社 本局 三四五番 七二二番

星群 (42)

夕影 作

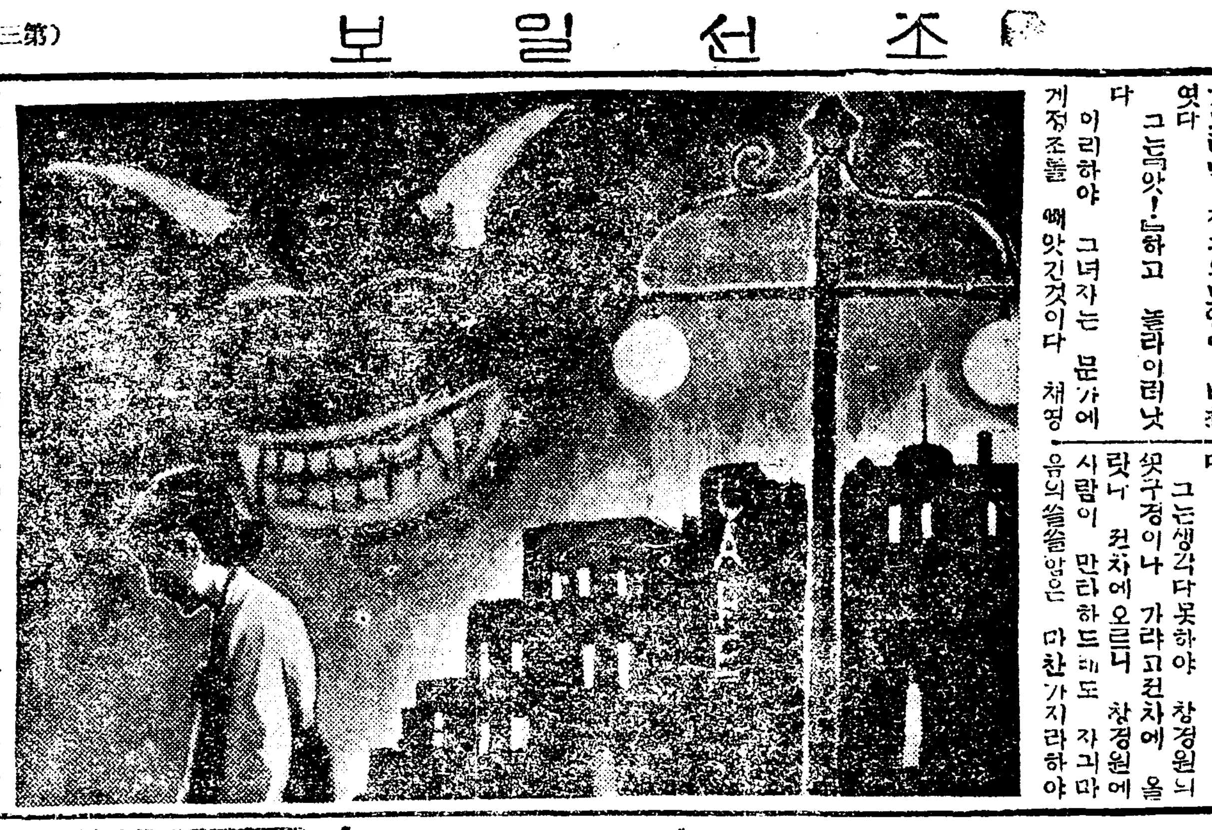

채영이는 잠간정신을도르다고 드러누엇든것이 그만잠이깁히들고마럿다

문가는 드러누은 채영의몸위로 시선을달렷다 그는안탁가웁게도 정욕이치미럿다 그러케 곳고매섭는녀자가 제발로거러와서 자긔의몸둥이를자긔에게 내던진것이라하니 그는즐거웟다

그의식컴언 그림자가 채영의몸우에서 어지러웁게 얼른거리기를 시작하엿다 그리자 그의거츠른손이 그녀자의몸을 더드멋다 더듬자찬바람이 선득하고 왼몸읍음습하는바람에 채영이가 눈을번쩍뜨고 놀랏슬써는 전등불이꺼지며 지친우해술로해서정신이갈살이헤진 그녀자는 무서운압력에 그만 질색을하엿다

얼마를지냇는지 채영이가눈을떳슬써는 불이다시 켜잇섯고 마즌편채영에웃이 산란히 허트러지고 눈가티흰 몸둥이가드러난 자긔의모양이 비최엿다

그는「앗!」하고 놀라이러낫다

이리하야 그녀자는 문가에게정조를 빼앗긴것이다 채영이는 문가의집을[illegible]나와 여두운길을 울면서거러갓다

그러하지만 채영이는 그돈 삼십원을 잇지안엇다

「ー이것이 정조의대가냐?」

ー하고 내동댕이치고 나오고십헛스나 병든어머니의정상을생각하고 들고나온것이다 집으로가는길에 병원에들러의사를청하고 자긔집동리의 설렁탕집에드려가 설렁탕을식히고 집으로도라왓다 다행히어머니는 한보양이엇다

그뒤로는 문가의 늬글늬글한상판이 채영의집에 늘ー나타나고 그집에는 쌀가마와나무人바리가드러왓다

병이집허가는중에도 채영이의어머니는깃벗다 그래서 문가의 청이라면무엇이든지드러줄만치 문가가고마웟니

어느날문가가 채영이와 결혼을하겟다고힐써에 제발자긔사러생전에 얼든성례를하라고 도리혀 재촉을하엿ㄴ 그러나 그는 자긔의 바라든소망도이루기전에 죽엇다

그뒤로 문가는 늘왓지만그의입에서는 결혼말이나오지안엇다 그래서 채영이는 자긔로하여서 정조가 깨여진것이니 긔왕이러케된바에 가정이나이루어보자하엿스나 문가는 자긔의안해와 리혼을하지안으면안되겟는데 도모지 그안해가용락을아니한다고 그커결혼이라는것은 형식에지내지안는것이니 이대로 지내는것이도리혀 날마다새로운사랑을창조할수가잇지안으냐 녯날에도결혼은 인생에무덤이라 하엿스니에써그러한 불행을마지할필요가업다고 슴며시 취소를한뒤그다음부터는 그가집에 오는발길이 뚝ㅣ하엿고 그대신에한달에삼십원씩 꼭꼭보내여주엇다

그래서 자포자긔를한 채영이는매음녀가 되여지금까지그생활을계속하여왓든것이다

◇ ◇

채영이는 영애의집에서 나아와길로나서서 바황을하게되니녯일이 머리에 떠올라서마음이슬펏다 채영이는 길로나섯스나 쓸쓸한집안에 드러안저잇기가실코 그럿다하니누구에게나 차저가고도 십지안엇다

그는생각다못하야 창경원의쏫구경이나 가랴고전차에 올랏다 전차에 오르니 창경원에사람이 만타하드래도 자긔마음의쓸쓸함은 마찬가지라하야 서[illegible]가서 무엇하나 하엿스나긔왕 전차를탄김이니 한박휘휘ー도라보리라하엿다

채영이는 창경원을 드티엇다「사구라」는 이쪽봉오리가셔족쎠족써밀엇슬뿐 일긔의관계인지올해는 좀늣게피는 격이라하엿다

그는 철망사로 지은집에서 나르는아름다운새들을 보앗다

그새에게 요조그만 천지만 보일것이면모르거니와 철망사이로보이는 커ー다란우주가잇스니 그들도갑갑하리라하엿나

ー그들에게 노래가잇슬가?하엿스나암것이수컷을부르든 숫컷이암것을부르든 쩔박한노래가잇다 그노래는 노래가아니라비명이라하엿다

수리한마리는 날개를펴고천정쌔지날러보앗다가 죽떠러컷다 언제나나르면떠러질것인줄 커들도알것이지만 언제나그들도그환경을둘로 나가랴는노력이다 자유스러운전진들통수하고 그천시에모이는 커들늬무리를 차즈라는 그운동인것가텃다그러나 그것은 그럴방을 돈훌고운이업고 지혜가업다가 업슨생불이다

채영이는 속으로되이면서자긔도 그수리와 그들과가흔가업는 인생이라칠것이다

效力一等
當選淋藥
京城水下町 平和堂

山金剛 クスリハ山岸
京城府本町一丁目 合資会社 山岸天佑堂
電話本局 ②三七二 二〇一四番 振替京城 二〇三番
卸と小売・通信販売
毎月営業月報発行

印材
印章店印捺印
諸印章附屬品 一式部會商
申込限定價表贈呈
京城府黃金町三丁目八 中島印材店
電話本局三四四三番 振替京城一五二〇五番

또ー드車의修理는 또ー드特約店修理部에

또ー드車는乘用車나튜럭크가모다機構가堅牢하야充分히信賴할수잇슴으로好評을博하고잇슴니다ー特히本邦의道路狀態의長里程을走行하드라도安心할수잇게만드러잇슴니다

그러나암만良質의部分品을使用하고熟練工이만드러서車가頑强하드라도定期的으로機械의點檢과給油를함이肝要합니다

弊社는晝夜로此點에碎心하야最善의努力을다해서各地에잇는全國的特約店修理部를組織하야各位의滿足을期하는바입니다

또ー드特約店은弊社가指定한修理用의精密한機械工具와完全한設備로서各位에奉仕하며또ー드式訓練을受하야또ー드車의各部分에精通한機械修理工이用命을밧고잇슴니다、또또ー드純正部分品의在庫도豊富하야늘奉仕的低廉한價格을提供하며修理도至極히經濟的이며敏速하며또完全히합니다

또ー드車의손질은淸潔하며또한整頓된댁近處또ー드特約店修理部에아모쪼록用命을내리십시오何時든지無料點檢을해드립니다

日本フォード自動車株式會社 橫濱子安

資本金 四百萬圓也
積立金 七拾六萬圓也
京城府南大門通一丁目一番地
株式會社 東一銀行
電話長光化門三五〇 振替口座京城五五八番
支店所在地 南大門、東大門、西大門、寬勳洞、江景、群山、元山、咸興、金化、天安、禮山、安城、長湖院、洪城、大川、廣川、長項

十三日ヨリ大公開 大人小人共 二十錢 均一公開
中央館獨特の謝恩特別均一興行 見よ春花渡陀羅にも似たる東西三大名畫の封切
メトロゴールドウイン社超特作映畫
ウイリアム・ナイ氏監督 ジョン・ギルバート氏主演 メリー・ノーラン孃 アーネスト・トレンス氏 助演
赤熱の抱擁 全七卷
新興キネマ特作現代劇 木村莊十二監督 山路ふみ子 瀨良章太郞 松本泰輔 主演
故鄕 全八卷
頑固な退役將校の父や許嫁を許てで自由の世界へさまち子は家出したが彼女が豫想した都會は虛僞失業飢へ失戀等犯罪の交叉その後の彼女の都會生活戰線は……結婚前後の女性よ必げ御觀ばれ……
寬壽郞プロ特作時代劇 新興キネマ提供 鹽田一監督 泉清子 嵐寬壽郞 主演 嵐德三郞 助演
仇討双及錄 全九卷
近日大公開 巴里の家根の下の ルネクレール 第二回作品『ル・ミリオン』百萬懸々十五日
發聲映寫機到着今後自由な立場より各社洋劇を選定上映每週發聲映畫上映御期待!!
新興キネマ 유니버살映畫封切場 永樂町一 電話本局三〇一四 中央館

四月十四日부터
필님式發聲裝置完備와同時에問題의二大名畫公開
드러보십시요王座에구실을굴리는듯한고흔肉聲!專門家도朝鮮第一이란讚詞를앗기지안엇다보자!듯자、외스틴에터추락式錄音에依한堂堂한名篇
特히普階大人五十錢階大人卅錢 通料金上小人三十錢下小人廿錢 어린이十錢
◇유니버살超特作필님式全發聲 스탈氏監督
名畫 母性 十一卷 죤ㆍ볼스氏 무어스필은스孃 主演
母性의犧牲은그무엇이냐?허다한世上의女性들에게주는바痛烈한批判과아울러母性愛에의禮讚篇!
◇유니버살超特作필님式全發聲
喜劇王 하리랑돈氏 카머리섬머빌氏 快演
禁酒天國 十卷
冒險이다、喜劇이다!무서운、冒險이요、腰絶할笑劇、로이드、차프린、키ー톤喜劇이상의大喜劇映畫를보실러이면이사진이다
◇法의外、고양이는기여든다 魔人또라큐라
次週는무슨映畫?
高麗映畫封切場 團成社

四月十二日부터
增築落成興行
미나도座는今般二層增築하고第一劇場으로改名하엿습니다
朝鮮硏劇舍新春公演
第一回上演藝題
高漢承作 1.悲劇 헤여지는거울 全一幕
林仙圭作 2.西洋劇 큰라ー島야잘잇거라 全二幕
木香樂部作樂 3.獨唱 池季順孃 王顯 齊唱 女俳優總出演
金成龍作 4.喜劇 處女盜賊 全一幕
‖大豫告‖
人情悲劇 愛慾의岐路 全一幕
悲劇 숨이란눈물인가한숨이런 全一幕
西洋劇 沈默 全二幕
悲劇 長恨夜曲(映キノ夜曲) 全一幕
悲劇 인덕을넘어서(丘チ越エテ) 全一幕
鍾路四丁目 미나도座改名 第一劇場 電光一七五五番

學藝

英國現代劇作家 골즈워-듸의小論 (九)

金珖燮

골즈워-듸의劇의全體에亘하야 그性格을通觀하면 外形的으로는一個人에不過하면서 그內面에잇서서는 現代社會組織에서 反映된社會思想이며 階級感情 또는超個人的意慾을表現한나 따라서 그의劇의諸性格은 더피칼한傾向이업지안타 이點에잇서서는 一面

非難되여지는바이나 他面現代社會制度아래에서 그社會力의動作을充實히表現함에는 뼈뼈로더 피칼한性格의選擇을不辭할것도 無理는안일것이다

이性格의類型的傾向에서推察하더라도 골즈워-듸가 社會力의表現에얼마나 充實함을觀제할수잇다

그리고 골즈워-듸의劇의主人公에잇서서 한가지注意되는點은 過去의劇과한가지로반드시 主人公한사람을 必要로하지안음이다 勿論一人의主人公이脚色을主로 展開식히며카테스트로픠(大團圓)에이르기도하지만『鬪爭』이나『銀煙箱』갓흔데서는 二人의主人公을 볼수도잇스며 또는엇더한觀點에서는

過去의意味에잇서서의主人公이업다고볼수가잇다

現代劇에잇서서의 主人公의問題는 只今으로부터 約四五年前 愛蘭의社會主義의色彩가濃厚한劇作家 산오케-시의作品『銀匙』가無主人公이라는條件으로 愛蘭의世界的劇詩人이요또한아-베座의顧問인 예-츠氏의上演拒絶로써發端되야 作者와 예-츠氏와의사이에論戰이일어난 同作品이 그後倫敦에서上演되야 소-翁의讚양外지바든바에依하여서도 可히알바이지만 現代劇에서는반드시

主人公이必要되지안는다 그外닭은現代思潮에잇서서個人보담集團이나社會가 甚竊됨에잇다 一見集團이나社會에도 特出한個性의存在가可能할것이나 그것은 個人으로빗나지못하고 集團內의一員으로 集團의協力者로써의以上의意義를가지지못한다 그럼으로써골즈워-듸의劇의主人公이나 其外의性格을보는데잇서서도 이만큼한理解와認識이잇서야할것이다

그리고 그의劇의性格乃至主人公에對하야 歷史的趨移의觀點에서본다면 『鳩』의가운데나오는『둠센쇄』 또는『鬪爭』에서의 意識的勞働指導者等은

에빅토리아朝時代의貴族에比하야 時代的或은社會的環境의制約性에잇서서 正當한것이며 三十年代의只今에는 그다지 놀나울것이업스나 二十餘年前의當時에잇서서는 劇의內容上 한革新이라고도할수잇다 딸아서 쇼-의劇에서보는바와가티 諸性格에잇서서 許多한價値를갓고잇다 例컨대면 『銀煙箱』의 富와地位를象徵한自由黨議員 바-뜨윅은君子然한裡面의 僞善性에잇서서 그夫人은淸楚한듯하면서利己主義性에잇서서 그아들은放蕩性에잇서서 失業無敎養인一勞働者 또는그날그날糊口하는그에比하야 何等優越하지못하며 골즈워-듸는 오히려勞働者의妻의法廷에선그姿態가운데 正義의示現을暗示하엿다고할것이다

그럼으로써 이러한 골즈워-듸의 劇及性格에對하야 『英國의戲曲』作者인 니콜-氏가 『希臘이며 에리자베뜨의藝術의標準으로도 判斷하면 그의劇은 高尙한悲劇이아니다 그의劇中에는 支配的人物로써自己의同僚보다 한層더놉히소사서 頭角을나타내는主人公은 한사람도업다 그러나 過去의標準에依據하야

現代의藝術을批判할수는업나』라고 말한것은비록 明確한批評의規準은내세우지안엇다하더라도 골즈워-듸劇에對한正當한評이라하겟다

血液檢查로 個人性格分別法 (七)

附輸血法에對한常識

至誠內科醫院 鄭錫泰

以上은 昭和五年十月에大槪軍醫가發表한成績이엿다

第七 血型과遺傳에對한關係

이問題가 其中에서도 硏究資料에큰影響이잇슴을 說破코저한다 數十年來科學者들이長久한時日을隔하며苦心 努力한結果로써 全人類의血液을가우四種의血型으로써簡單히區別케되자 其中에서도核心이되리라할만한 血型의遺傳的定測이國民性敎育과 優生學上 重大한關係를가지고잇다

이血型直傳의硏究는 一九一〇年으로부터 一九二五年度外지 『츠게른』『옷텐벨크』『베른스타인』等 諸氏가統系를늘어合致한結果가 다음과갓치定義를보게되엿다

兩親間血型別	家族數	子女의血型別數 O型	A型	B型	AB型	子孫數
O×O	四八	九二	四	〇	〇	一二五
O×A	八〇	七〇	一〇九	四	〇	一七〇
A×A	四六	一六九	八七	〇	一	一〇七
O×B	四三	三九	二	五七	〇	九六
B×B	一七	一四	〇	三三	一	三八
A×B	五九	二一	三八	二九	三六	一二四
AB×A	一四	五	三五	二四	二七	四二
AB×B	一四	三	四八	一〇	八六	二七
AB×AB	二三	〇	一八	二三	二三	七七
AB×O	三八	三	三一	三九	四	六七

以上의成績을簡明히說明하여여러學者들의定義가다음과갓치決定되엿다

一、O血型으로夫婦兩方이다갓고하면는이사이에서생기는子女는舉皆O型의血型을가지고잇다고할수잇스며

二、O型A型인서로다른血型으로된夫婦間에서는O型A型半半이되리라할만한子女를낫케가된다

三、O型B型인血型으로된夫婦間에서는 O型 B型인半半의數로子女를産出케된다

四、A型와B型으로된夫婦間에서는A型 B型 O型 AB型四種이모다 混合하게되는數의子女를낫게된다

五、兩親間에서 누구든지한便이O型의血型이잇다면 AB型의子女는産出치못하게되며

六、兩親間에누구이든지 한便이AB型의血型이잇다면 O型로되는子女는産出치안으며

七、O型와AB型으로된夫婦間에서되는子女는 兩親과갓흔 O型이나 AB型의子女는産出치못하고 반드시A型이나 B型으로될것이다

우리가 이와갓흔定義를決定할수가잇다면 裁判上嫡子否認 生子認識에는 判斷으로써 만흔應用을 하게된것이다 발서 歐洲에서는 오래前부터 이러한 裁判上關係에 應用이되여 被告原告間에僞善가 看破케된 實例가만타 今中한 例들을어 紹介하면 一九二六年獨乙서엇더한夫婦間에서 이러난事件이엇는데 男便이自己妻가 나흔子息이自己의모습과 갓지안타는 理由로서 이는반드시裡面에 情夫가잇서서생기게된子息이라고 認定을하고이러한行實이 잇는妻와는同居할수가업스니 離婚手續을裁判에까지 이르게되엿것다 이러한事件으로서는 證人과法律上 엇더한方針으로든지 判斷을하여서黑白을 갈더볼만한條件은업슬것이다 다만夫婦間良心如何도서事實을 認定할는지는모르나 法律上그내로는둘수는 업는形便에잇서섯다 이러한立場이苦難한 경우반드시科學者는 血型과遺傳關係間인 定測으로서能히容易하게 判別을할수가잇슴이다 姦故로이事件을當한裁判所에서도 百計無策이엿슬것이다 이事件이 事實에잇서證人만으로는 立證이되지안울것이라하여 이夫婦와또이夫婦間에서 생긴子息二人과 所謂情夫라는 五人間關係로된血型을調査하여보앗든것이다 事實에잇서 期見母의血型은 O型요 그의産出한 두子息의血型은 A型과 B型의二種으로되엿고情夫의血型은 공교히도兒母血型과갓흔 O型이엿고 本夫는AB型도 區別되엇든것이다 그러면 吾人은다음과갓흔判決을볼수가잇다

所謂情夫라하는것이O型이요兒母가또O型이엿스니 O型相互間에서는決코 A型나B型으로되는 子息은낫치못할定理이엿스니만치 이두子息은O型의所有者인 情夫의子息이안인것이 判明이되고다음으로는 本夫인AB型의所有者와兒母O型間에는 A型이나B型의子息을能히産出할수가 잇다는論測으로決定이되엿슬것이다

學生欄

學窓語 (二)

巽影

◇社會!가무엇이냐 나는모른다 社會 社會하고들떠드니大體社會가무엇일가?(中略)

◇『인테리』의 갈곳이 어듸냐? 일러다 그러나今日『카페』나 逆樂場으로 다삼키워바리고 마니인텔이나 이奇現象이 아니냐

그럿다 그들의게는 煩惱이 잇다 社會는그들의煩惱을 풀어주지못한다 나아가는 길에 羅針盤이되여주지못한다 앗가운 별이다 화롤 풀기위하야 精神을 麻痺할술에 魔醉식히게하니

술! 술을마시면 生의환멸(幻滅)을 니즐수잇다 그러나 그것은 一時的임에야 누구의탓이냐? 某誌에農村歸를 高調한文句를보앗다 그런것으로는 感化를밧을사람이 잇슬것갓지안타

[illegible] 우선속이 安全하니까 自身부터農村으로 드러가農民과갓치 김매고 씨뿌리고 두둑짓고 거룸주고나서 틈잇거든 後進을勸告함이 順序로보아 當然하다

말하기는쉽다 實行하기가어렵다 말만하기야누가못하랴! 우리는 農村으로 도라가야 할것이다 朝鮮十三道各處로헤어저 啓蒙運動이 農民運動이니 其他여러가지 運動을하야 할것이다 그러나 우리에게는 準備가업다 都市에서 改造를힘써야겟다 그러나 우리에게는 보고 드른것은 農村에하나도 符合되지안는다 現下××敎育을가지고는 하나도所用에닷지 아니한다 그러고서農村으로도라갈것이냐 좀더 特別하고 深刻한 準備가잇서야 하지아니하겟는가? 허덕 農村으로도라가라는 말은빈말은적겟다

◇ 나는 이제學窓을떠나야한다 학교를떠나기실흐나 학교는한장의卒業狀을주면서 등을민다 一生을通하야 學窓生活도이것이마즈막이다 그것은 運命일것이다 그러나 나는그런宿命論者는多幸히아니다 『에쓰는者일스록 안되는法이요』『안되는놈은 업드러저도 코가깨진다』란格言은 나의實生活과견주어 一致된다

農民藝術問題 (九)

——藝術的私案草考——

宋完淳

아즉도農村에는儒敎的父子有親의封建倫理가支配하며家族制度가儼存하야 現代의敎育을밧은者라도 父母兄弟의사이를美觀念的으로만解釋하기때문에 어믄의하는일이면어쩔수업스이라 도의를더는수가만다 우리는이것을잘利用하지안으면안된다 小見病的으로 一切의舊倫理와道德을跋扈無視하고 急進만하라다가는 八九分의慘敗—그도

希望엽는—에잇늘것이다 地方에딸아서달으것이만 一般的으로만말이다

우리는이러한農民에對하야改良主義的 左祖民主主義的모든것에투쟁하며 어엇게하여야純正한맑시슴의活動을할수잇을가?

以上과가튼農村임으로 못은不純한反動的作働이浸潤되기가장쉬웁다 이것과어떠게싸우면서나아갈것인가? 農民藝術의製作은 이問題를極히緻密히分析硏究하고서하지안으면안된다

그리고地主와富農은 모든境遇와機會에잇서서 都會부르죠아지-와共謀하야 農村의勤勞被××階級을××어왓나 그런데 이모든支配階級의×××搾取를 打破하고 勞農大衆의利益을가장잘代表하야 사홈의先頭에서서 指導업시는 農民의眞正한解放은 잇슬수업고 間或잇드래도그것은 決코眞正한農民의利益은 못될것이다 지금의小作爭議를 볼지라도 勞働者의後援이나또 直接그렇치는못할지언정 都會勞働者의態度를 戰術과階級意識에基據하지안코는 十分八九의 敗算박게업슴은 事實이立證한다

彼等은元來內手的工業勞働者와의合致만을夢想한것이것승으로 그外짓것이야問題도안삼것지만 또그러키때문에彼等은偉大(?)한無知의 反動者이란말이다 彼等은農民의解放을 시키라는것이아니라 地主富農 그리고부르죠아社會에 永遠히 農民을隷屬시키라는 農民『害妨者』外에아모것도아니다

情만을 讚美하는被等은『平和』의使徒然한 人道主義的理想論을아모리謳歌하드래도其實은民族爭鬪의아지테이터이며××主義의極惡한××시스트인것이다 被等에거도 反動의理由—우리의 以上의말에—는잇슬것이다 하나 理由는얼마든지捏造할수가 잇다하나 歷史의眞實은그리고 嚴正한現實은속이지못할것이다 歷史의公正한審判은 農民主義者를 如何히判決할것이냐? 刑目은豫言할수업으나 起訴는 不免할것만은豫言할수잇다

우리는決定的으로 記錄하자 以上과가튼農民主義에立脚한 農民藝術은 그럼으로써徹頭徹尾 農民의『害妨藝術』外에아모것도안이라고 더우 農民의프로레타리아的 階級關係의國際的連帶性을忘却

權泰浩獨唱會

日時 四月十六日(土)下午七時半

場所 鍾路中央基督敎青年會館

入場料 普通 五十錢 學生 三十錢

助演 쑤스、安柄玿 權泰義 朴泰俊 金禎洵孃

主催 朝鮮中央基督敎青年會

後援 朝鮮日報社學藝部

短篇 乳·母 (完)

中國 金枝 作 李遜 譯

이소리에 깨들은 귀는늬이며 올타새소식이로구나하엿나 그럼 그것은 녀자의손이아니요 복장님은 두사법관이엿다 엇젓든 려관안 나그네는모다십팔호방에로 몰리엿나 그리자 얼마가못되여 봉비선생은 울다십이된 얼굴로 아이를안고 잡히여 나간다

닭적은 구경군들은 오히려 자긔네가 얼골이질녀서 얼빠진듯기(兒)를커렁나가는 봉비선생을 바라보며잇다

『불랏드니 봉비선생도 내용은잇섯구면 보나안보나 정치범이지』

민정칭(民政廳)서긔인 리선생이 그러한추측을 내리엿다 그말에 듯는사람들도 깜작이 봉비선생의 얼골과 잡혀갓다는유모남편의형상을 뇌안에대조하야보앗다 그리고 한결가티 그들은 쇠더거리인나 이뻐비로소 여러사람에게는 자긔네들이 그런에 구경하든사형(死刑)장의광경이 어렵푸시 나타나고 그리고피무더 떠러지는봉비선생의손어진목이 눈압히완연하엿나

『그럼 인케는 우리들자괴생각을일이 안이겟소?』 『그러나』 선생이갑작이 이러한소리를 걸론이라할보나 케의비슷이 내여논다 이뻐둣는여러사람도 그말의뜻이 롤텁업슴을 담박에 늣기엿다 지금가티셧담하면 정치범으로 걸리는세상에밤낫 쌩비선생과 반년을두고 정치당만한자들은 실로생각할일이라하엿다

어즈버 려관안에 그로인한불안이떠돌기시작하엿다 더구나 십팔호방을 내집사랑가티말단이든 사람들이 더한층마음이 졸이엿다 그레서 누구는벌서 일상앗기든롤건을골다 권당표로보내엿스니 이것은돈이되면 메칠간이려관을 폐하자는작정이요 또오는사람은 아보상관업난편지까지 쇠려나여서그곳에첫냥불을 그리어며엿나그리고어느사람은 전화통에매달리며박게서 몰고잇는 소문을알아보고잇섯다

그러나 사실인즉사간은 그들의생각가티 그러케흉하게커개되지는 안엇다 그후 두시간이못되여 봉비선생은 악가모양으로아이를안고 말장하게도라왓다 다시려관안이들쇠름은 말읔것도 업거니와케각기얼골마다신긔하고 당하고 그리고 흥족한빗이엿다 그들은일시에 봉비선생의 방으로 몰려드니 봉비선생을중간에둔 그큰커는 사람으로 롬이업섯다

『역시그녀인때문야』 엇컨지 봉비선생은 다소초연한빗으로 그러케쇠낸다

『그래 불려다가 집힌사람얼골담보하란 심입되와』 하며누구는미리 짐작이 조라는듯이 또는이야기를 재촉하는듯이뭇는다

『본어느누가 그녀자가 ×××인줄알앗겟소』

『아니녀자도×××야?』

양이엇다

『래일 사형 집행인 모양입되다 그런데 법관에게 요구하기를 내어련내 하고 그리고나둥종 보고죽겟다고 그랫구료 그런니그녀편네가 다공산당이라니 옷은죈일 여긔왓슬쎄와 꼭갓습되다 반가히우스며 나폴를쇠럼이 바라보는구료 정발원놈의쉬인지 나야어되정신이잇소 그사이 그녀인는 내아이들쌔서서 쌩에입슬을대는지 엇커는지 나는정말정신이업섯소 그리자 그녀인이 이럽되다

—여보세요 선생께관한일은안이니 안심하세요 쳐가××낭이라고 ××은 친척도업고 동무도업고 그리고인정과는 등진사람으로아십니까 제가길르든애가니 한번더보라는것이랍니다』

하며 나더러마치 정신차리라는듯이 그립되다그려

『그런데 대관절웬 분이시요』

하며 나는겨우한마듸 겁인지황송한지 무엇에감동된심인시 그한마듸를 간신히하엿구료

『말하지안엇습니까 커는××당입니다!』하는녀인의 갑작이흥분된빗입되다그려 그리고다시 소리를놉히면서

『커는 지금것 활동을하여왓습니다 댁에는 일체진상속속이고 아마 모르것겟지요 물론 그래서 사람안인년이라고 욕하것겟지요 그러나속인것도 역시 커의일의한종류이엿답니다 그러나그여히 잡혓습니다 보아하니 아마엿대것 욕해오셧슬것입니다』

『그럼 나는……』한 나는발이안나옵되다그려다시녀인밀이

『상관업습니다 커는 그간스스로 하충으로 드나단닛스며 그리고 그 아보도 돌보지안는동사회에서 가엽슨사람들을 구해보라하엿든것입니다오해하십도 무방한일이엿지요』

『그런네——』녀인는 또발을계속하는구료

『그런데 좀뵈옵사한것은 다름안이라커를 변명하잔그런데유는 안이엿답니다 커는어린것이하나잇지요 그러나두내외가나스어 일에활동하랴니 편리상어린것은 고아원에맷기여버렷습니다 그후한번도 그아이얼골도 볼수업섯습니다그리고우리들은 떠러커잇슬필요가 생기여 댁에드려가 댁의어린애를 길럿습니다 그러나이제는 모든것이커로는 종말입니다 커의활동……뻐로세상에서 락오되여 고아원에 가친자식이 생각나면 마음도압헛습니다……그러나더중한우리들피×박인들의……그럼 인케는……』

하며 녀인도슬퍼졋는지 눈물을 흘려이뽑어린것의몸우에 떠렷트립되다 그려다시녀인은눌면서

『이애기도 보고십헛시요』하며 놋기는구료 이내어린것은놀랫는지 커도무슨감동이나 밧는지 울기시작하지안켓소그려드니녀인은 아이를 내주며

『아모든 잘섬긔십시요 인류태반은 지금희망업시들지냅니다 당신들가티정말 당신네들가티 그럿케들 지내시며 그래도 무슨 희망이 잇스십닛가 이 어린아이들은 잘섬러서 일흔이만드시도록하서야합니다 고생좀참고 잘길르서다요』하는구료 생각하니 나는지금사형바든사람들의 처소에서잇는몸이구료 악가 두사람이러관에와서 쇠려버가든때의집이왓작나서 어되 말댓구만하구쳣겟습되다 그래 나오지안엇겟소 갈뻐야 뉘인들사라나올줄알엇겟소

못든객들은 봉비선생의이야이안에나타난 신긔한녀인의비극적장면을 여지것 추상하기에정신이업는듯하엿나 한편으로녀인의 마즈막형상도 그리여보며 또한편으로는 녀인의 마즈막부탁인들도 다시한번낫보며 눈압헤 봉비선생의어린아이를 물쓰럼이들건너다본나

一九二九年十月十六日作

戰跡探觀記 【中】

在上海 松園生

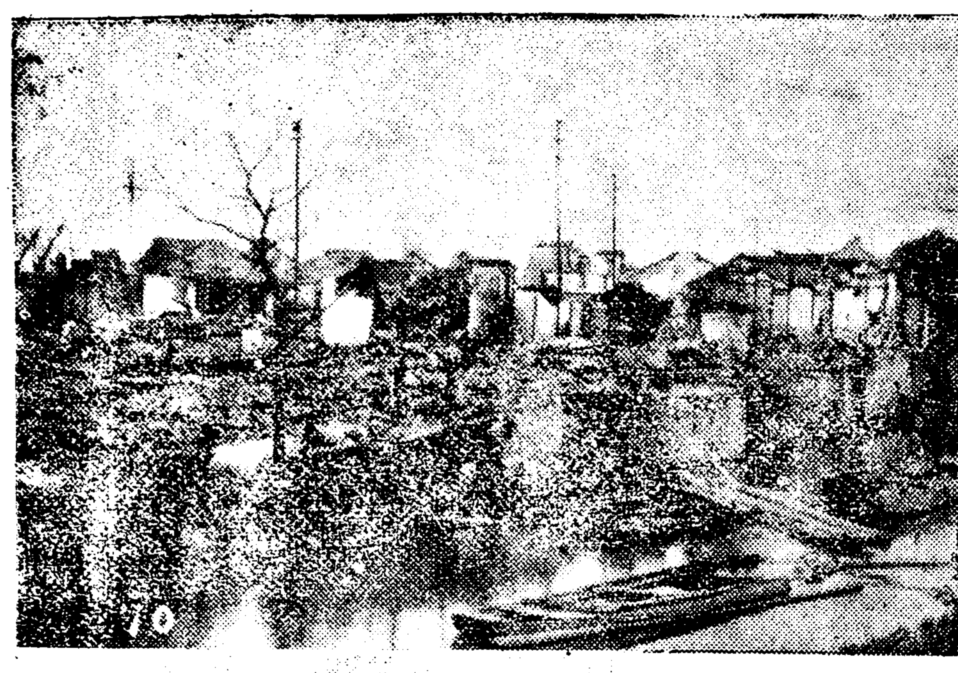

그러나이것은 牛肉馬肉이엿다 그래서나는一邊으로 늣기는것들 純全한廣東人으로 組織된 十九路軍이커이의敵이되엇기때문에廣東人이라함을 敵對視함에서그리함이안인가하야갑작이 全身이확근하엿다 이러는次에 I는도라왓나 車머리를돌리며 水兵을다려다두고오자한다 나는겨우安心하엿다 우리는다시 新公園에이르니 水兵을나리게하고自由롭게길을떠낫다 I와 나는痛快한우슴을우섯다 I는 日語에반사이가무슨뜻인가 뭇는다 나는이것이快樂을永遠히 繼續하자는祝詞라고하얏나 이로부터 우리는카메라를들엇다 五億萬을나사랄迷夢에자인

人物

一萬成所上海法學院 一時는華麗한新興萌化를자랑하던것이엇만 門壁만서잇는凄慘한現狀이다 이로부터 北으로다시西南으로左右에特殊建物들은 擧皆上體가문허젓고 田野에往往히戰馬의死體가보인다 孫中山의大上海建設計劃을遂行키爲하야 施設의初步地로 數年來繁榮을자랑하든江灣驛도軌道上에車臺를 停留한채로 燒黑되고國民革命軍이上海를占領하던勞頭에 勞働神聖을絶叫하며 無政府主義者李石曾氏等校長으로하야 建設된上海勞働大學도 散散히破壞되얏다 아아中華新文化의萌芽도 이케는엇가엿나 그무렁부령자라나는새싹을 악김업시는허구나!하는늣김의 생각이나의가슴을답답케하엿다 문허진瓦片이積堆한庭中에 우두커니서잇는孫中山의銅像이야말노慘慘을極하야보인나 그의頭部는砲彈에破傷되엿고 下體는創痕이纒滿하다 나는 카메라를들어適當한位置를 찾기에밧부엇다 I는

突然

히나를부르며 우리가반듯이커들의 許可를엇어야한다고하는 소리에나는몸을돌리엿다 그럼으러진집안으로 七八名의水兵이나온다 나는그들이派守兵인줄알고 낫치物品이나盜賊하랴나가는키운듯이감작놀나엿다 그러나 一邊容色을곳치여 그들에게 容恕를비럿다 그들은取締하랴는態度가안이오 第三者의客으로 들亦是戰地見學者들임을짐작하얏다 그러나I는손을들어 總를表하며반사이를거듭부른나 그領率者인長官亦是손을고반사이를불너好感을表하고 지나간다 이로부터우리는西으로江灣村의비인커를거러 부스러진煉瓦와불타진숫덩이를짓밟으며 醍醐를무릅쓰고 멋구비를도랏다 이영의主人은어데로갓는고? 여긔서도우리는얼마를더나아갓나 左右에되는대로굴너진屍體들은나에게人生의眞理가업다는늣김을준다 委縮彎曲한江灣河는

廣野

腹心에홀는도軍事 壘壘한무서운廣獏는河南野를잘아버리여잇다 이것이十九路軍의三十三日間頑强을極한干城이엇다 우리는이며서十九路軍이中國軍人으로는相當히 英勇大膽함을敬服하얏다 十九路軍은政府軍이안이다 政府軍이라기보다도 蔣介石軍이안이다 그럼으로그들은政府에서應援치안는다 應援이라기보도도그들의武裝을解除하려한다 十九路軍은中國軍閥軍隊中에最强한軍隊이다 그들이濟南잇슬때부터 蔣介石은낫당치안케덕이던것이다 그럼으로蔣은總司令의職權으로그들을江西에보내여共産軍討伐하는難事를 맷기여두엇던것이다 蔣이下野하고廣東派가政府를차지하게되자十九路軍은 江西로부터京滬線에옴기엿다 이것은孫哲案이唐僧을낫나五行山에서解監된格이다 그들은 大砲도업고軍粮도업것다 그들의後援은 오죽上海一般民衆뿐이엿다 그러나그들은웃가지싸우려하얏다 三十三日間戰爭에射擊밧은大砲彈과爆發彈은그얼마이엿슬가 우리가들은鮑彈에依하면最緊한時期가二抄時에三發이엿다 每日平均五時間進攻을하고 一分平均一發로計算하면三十三日間射擊밧은總彈數가九千九百彈이다

◇寫眞說明

上은 江灣一部의破壞이며 下는 戰壕와死兵이다

◎淺田飴의由來와名譽◎

(아사다아메노 유래와 명예)

本劑는幕末로부터明治에亘하는漢方醫界의明星이라고하야、當時의東宮殿下(大正天皇)御養育掛로宮中에奉仕하시든、贈從四位淺田宗伯先生이獨特한製法을考案하야、奉進하시든處方을弊店에直接傳授하신것으로 淺田先生이 多年苦心硏究하신名方則今日의淺田飴입니다。그런故로天下에賣藥이만타하야도 巍然히本劑와가튼榮譽잇고、光榮잇는藥은 또다시업습니다 그런故로『良藥으로입에달다』는標語와함께 淺田飴의名聲은 더욱놉하저、全國에 거의淺田飴의名稱을모르는사람은 업슬만합니다 이것은全혀本劑의 顯著한卓效와無限한信用을證明하는것입니다。

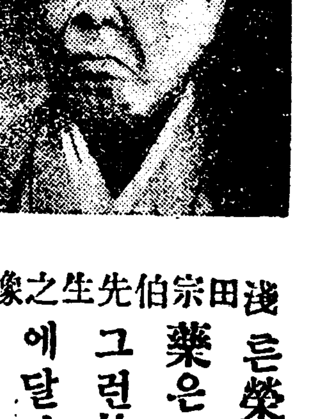

淺田宗伯先生之像

淺田飴 (아사다아메)

本劑는精製한純良의엿(飴)을原料로하고거긔에朝鮮人蔘을主劑로、其他數種의高貴藥을配合하며또芳香、甘味가아모리藥을실혀하는小兒에게도아조쉬게服用시킬수잇습니다 卽左諸症에使用하야奏効顯著합니다

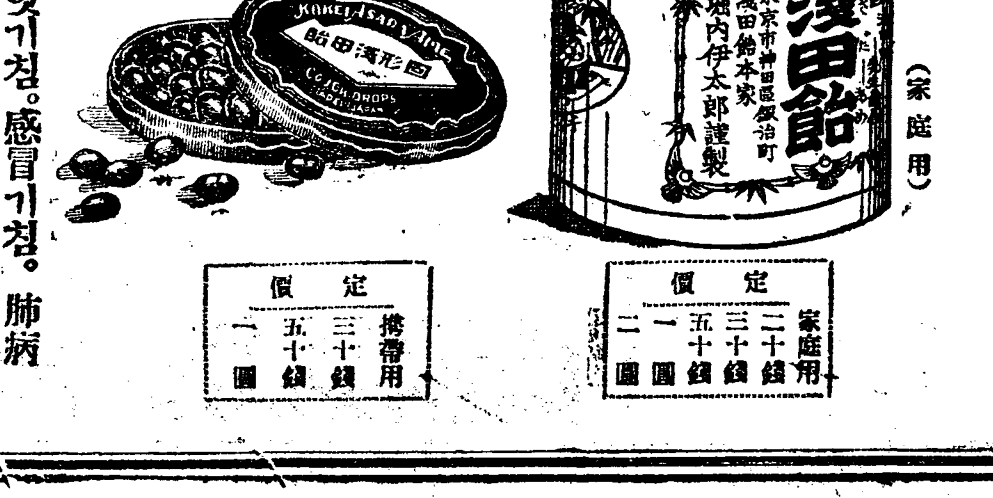

定價 家庭用 二十錢 三十錢 五十錢 一圓 二圓

定價 携帶用 三十錢 五十錢 一圓

主治効能

◎기침一切(百日咳、헛기침、感冒기침、肺病으로나는기침) ◎感冒◎喘息◎切息◎咽喉의疼痛◎목쉰데 ◎病後의衰弱◎貧血症◎産前産後

其他老人、小兒、弱한사람의長服藥으로常用할時는五臟을補하며消化를조케하고食慾을旺케하며血液을補하는効力이잇습니다。

固形淺田飴(고형아사다아메)는同効가잇스나 携帶用으로旅行、遠足、聲樂家、事務家、其他複雜한데서服用하야 呼吸器病을豫防하며 咽喉를保護하고 音聲을조케하며 心身을活潑케하야、四肢를爽快히하며、用法簡易、體裁優美하야매우重寶의것입니다

本舖 堀內伊太郞

本店 東京市神田區鍛冶町七
支店 大阪市南區安堂寺町二丁目
支店 門司市東本町五丁目
支店 小樽市錦町小角

本劑는日本은勿論朝鮮臺灣滿洲各地某名藥店에서取次販賣함

아동의백일해는 다른병이생깁니다 (1)

어머니되시는분은이병을경홀이보지말고 미리예방하며속히고치도록하서야합니다

京城東十字橋內科醫院長 金弘琯氏談

금년봄은 이상스럽게 봄인지 겨울인지 분별못할만치 긔후가 고르지못하야 잇슴으로 금년봄은다른해보담 일층더 주의를하여야하겟슴니다 다른병도 마개 이러한주의가 필요합니다 마는 더욱이 백일해는 의복을서늘하게입는 아해에게만이 생기는병이올시다 그러면 백일해에걸리지아니할욕심으로 일부러 의복을두텁게 입고커하는 생각이날사람도 잇슬런이나 나는우에말삼한바와가티 의복을 서늘하게입지아니하는것을말삼하얏슴으로 넘우덥게입는것도 쏫치아니하다는것이올시다

의복을 넘어덥게입으면 도리혀몸이약해집니다 속담에 더운밥에 잇스면 도로혀감긔가 잘든다는 말도 역시이러한리치로한 말슴이올시다 이에대하야 특히말삼한든은 우리조선의복습관에 주의할것을 말삼하랴는 까닭이올시다 우리조선에서일긔야칩든지 더웁든지정월에는엇더한옷을이월에는엇더한옷을보다입고커하얏스나 그는결코그럿치아니합니다 의복은외계한긔(外界寒氣)를 방어하자는 의복이 아닙닛가그럼즉 정월이나이월이나 일긔가치우면 반드시 치운때에입을의복을입어야할것이아니겟슴니까! 더욱이 금년봄가튼때에는 이의복을 매우주의하여야 할것이아니겟슴니가? 그럿치아니하고 외계의

찬바람 을할망어하지못한이는데가 더욱이 연약하게되여잇는 아이들은피하지못할것입니다 금년봄은이와가티 유행감긔가 대류행을한관계로 전신의 피곤하고더욱이호흡긔(呼吸器)가대개약하야잇는중에 일층 의복범절에주의하지아니하면 이백일해에 걸닐념려가 만히잇는것입니다 어른는 대개어려서 백일해를지나입이면역성(免疫性)을어더잇는관계로 그다지염여는 되지아니합니다만은 처음 당하게된아이들은 극히주의하여야 하는것이올시다 그뿐아니라 어린아이들은 다소간치위를당하여도 의복을박구어입을 생각을 못하는까닭으로더욱이

백일해 가살들게쉬운것이며 기타감긔폐염에잘걸니게되는것이올시다

이백일해역시 독특한병독이 잇서 컴촉(接觸)되야서 전염되는것이라 한두살되는 아이들은 만히컴촉될 긔회가적은관계로 별로걸니지아니하나 삼사오륙세되는아이들에게는 매우만이 생기는것이니 특별이 주의하서야 하는것이올시다

어린아이에게 긔생충이만어

이것을속히업새기위하야 어머니는항상주의합시다

어린아이에게긔생충(寄生虫)이생기게되는때는 두살도 부터일실세까지가 제일만히잇는때라고합니다 그럼으로이때에 잇서서어린아이들이 원인도 알지못하고배를아르며 구역질을 하며또는엇더한음식이든지잘먹지를아느며 대소변이고르지 못하는등여러가지증세가잇게되면그것은긔생충이 회충(蛔虫)가 생긴것이잇서서 그러케 되는경우가잇슴으로 이러한

긔 생충을업새버리는구충제(驅虫劑)를먹이시도록하서야하겟슴니다 이러한 약을먹이는것은대개로 한달에한번식 정긔적(定期的)으로 어린 아이에게 먹이는것이 조흔것입니다 그런고대체로어린 아이에게 긔생충이잇는지업는지를조사하시려면 은우에긔록한것과 가튼 증세로대개상상이되는바 그것보담 정확한것은 어린아이의 대변을

검 사하야보는것이 조흔것입니다 그럼으로 이것을검사하기위하야 컨문의사에게 한번보이는것이필요합니다 이 가을과 또는 격월(隔月)하다한번식이나 또는 격일(隔日)하야일주일간계속하시면좃슴니다 그러고이것에대한예방법(豫防法)으로서는어린아이의 손톱과홍문(肛門)을께끗이하야밥먹기전에는반듯이 손을 씻게하야 긔컨염을 바지하게하며 야채(野菜)가튼것을먹이게될때에는 맑은물에다가 여러번씨서서 먹이시도록하서야합니다 그럼으로될수잇는대로는야채를 그대로 먹이지마시고 잘삶아서먹도록 하시는것이 제일안전합니다 이것은특히 어린아이를 양육하시는 어머니되시는분들이 주의하실 바일입니다 그런데 이러한긔생충가튼것을 업새는약은 『산도닌녹마구닌』가튼 약이잇습니다

시카고대표미인 (미인투표에일등당선한이베린·쿳신그랑)

短篇兒童小說 팔리는몸 (八)

丁洪教

이소리들드른 병철이는 엽헤안즌 동모들바라보며

『애일동아! 밧게누구가온모양이지?』

『그래! 네엄홍놈부르는구나!』

『또차저 온모양이지! 밤낫차저다니는 김형사로말하면 그대로쏙쏙드려오는데 아마새로온형사가 차저온모양이다하엿든좀나아가아보아라』

하고 일동이에게 나아가보기를 청하엿슴니다 일동이는 병철의말이라면 제일잘듯는동모인동시에 무슨일이든지첨복을직히며 병철이와한가지로손을잡고 고학생상조회를붓잡아 나아가는 유일한일꾼이엿슴니다 그리하야 일동이가병철에게 무슨일이든지 무려보는것은부돈이러니와 병철이도 어려운일이나 비밀된일이면은 일동이와가티 의론을하게되는것이엿슴니다 그리하야 몃칠전에도병철이와일동이는 회에대하야 엇더한새로운계획을 의론하고장차엇더케해가자고의론한 일이잇슴으로 별서이것이경찰서에들리게되야 형사가오게되엿다하고 생각케된것이엿슴니다 일동이는 병철이가말하는대로 문을열고서 나아가보앗슴니다 그러나병철이와일동이가생각하든바와는 정반대로누른양복을입은 우편배달부가편지하장을내밀며

『최병철이가 여긔잇소!』

하고뭇는말에 일동이는 한숨을돌리면서

『네 여긔잇슴니다』

『그러면 도장을내시요』

하며 미국표가부튼편지를손바닥우에올려놋는것이엿슴니다 일동이는 그미국편지를 바다들고드러오며

『애 병철아 편지왓다 너의 집에서 그런네 돈육권잇니! 미국으로왓다』

하면서 병철이에게주웟슴니다 병철이는 편지를바다들고 뜨더볼사이도업시 우선미국이에 병철이는일동이에게잇는잔돈까지합하야우편배달부에게권하게되엿습니다 그뒤에병철이는 편지것봉을 안번내려다보니 것봉에다가 언문으로빗드스럽하게되는대로쓴것이 누의동생복희가한편지가를 무슨일이생기엇나하는 궁금한생각으로 편지것봉을뜻고서 편지의사연을 한줄두줄내려보기시작하엿습니다 편지를보기시작한병철이는 아즉 편지를다보기도컨에가슴을내려안게하는것은글씨가적엇다컷다한데다가 곳곳에글자가 몹에번시여잇는것을보매 복희가 반듯이울면서쓴것이 드더나게된것입니다 병철이는울렁거리는가슴에홍분을되고서읽기를계속하엿습니다

『옵바 그동안몸이건강하시며 공부도잘하십닛가 이곳에계신 아버지나어머님는 다안녕하십니다 그리고옵바의사랑을밧는복희도 몸은튼튼이 잘잇슴니다 그런데옵바 사람이말하기를 봄이라는 것은모든물건이 컨부다시사라나오는 봄이라고요! 산과들에 풀들이 파릇파릇하게솟트며 땅속에파무치여 죽엇든버러지들이 금질금질시라나오는봄이라고요! 옵바이것이정말인것입닛가? 그런데옵바 이러한봄을마지하는 복희는 다른물건과가터소생하는빗을띄지못하고 영영다시금 헤여나오지못할죽엄의 구렁이로 빠지는복희가되엿습니다

實驗舞臺第三期 男女研究生募集

오는오월 칠일공일 밤시내공회당에서 제일회 시연을하게된 극예술연구회 직속극단 실험무대(實驗舞臺)에서는 벌서이회의 남녀연구생이 학과를수업하여 조흔성적을어덧다는데 금반 제삼긔남녀연구생(第三期男女研究生)을방금모집중인데 이달이십일부터 개강하여 삼개월간동안 약오십명의 연구생을내리라는데 상세는다음과갓다

一、講義 劇藝術의理論과實際
一、費用 申請金一圓月謝二圓

一等當選長篇小說 旋風時代 (152)

韓仁澤 作 安碩柱 畵

ST의정체 【三】

명순이는 지금도 경희의생각 그러고경희가 변원식에게 첫사랑을 던저준것만큼그가변씨에게 열렬한 마음을가지고 잇다는것을 잇지안엇다 그것은 경희가 변원식에게보내는 편지를 중간에서 여러번도적하여보앗던까닭이엇다

편시들 중간에서 도적하여본까닭은 질투의마음에서엇던한 내용의편지인것을 알려고본것은 아니엇다

변원식이가 늘경희에게서온편지만보면 내용도보지안코불에 살러버리거나그러치안으면 또각또각씨저버리는 까닭으로 명순이는 련숙의애타는사정의하소연이고 일생의고민인피의편지 눈물의편지인것을 알엇던까닭으로 그내용을보아 변원식에게 경희의마음을 알려주랴고한까닭이엇다

『…사랑하는 원식씨 나는당신을위하야 나의정조를 굿게직혀옵니다……』

『…당신이 커들 내여버렷다고하나 나는당신을 영원한남편으로 생각하고잇습니다…』

『…나는 나의생명을 살니기위하야 세상에서 가존한대와 경면을당하면서도 오직 당신을위하야 모든것을 참어가며 계사공장의 뜨거운 가마물에 손을잠그고 잇습니다 만일당신이 이세상에 업다면이러한 고생도 학대도 바들리치가잇슴니까 이불상한몸을속히 불러주시오

나는 놀 기다리고잇습니다 ……』

그편지의내용들은 이러하엿다 명순이는 이러한내용의편지를볼때 한편으로경희를어리석은 녀자로 보앗스나 경희의순진한마음에는 감탄을하지안을수업섯다

명순이는 자긔의커지가 커지인것만큼 사이가잇는대로변원식에게충고를하엿스나

그러고한편으로는 자긔도컬하가그러케된뒤 경희와가튼곳은마음을품고 그와가튼길을발버왓던날 오늘과가튼이러한운명은 당하지안엇스리라고후회를하엿다

모든것이 자긔의설음과가튼 경희의사정을긔회잇는대로 다음을 다하야 불상한경희의사정을말하고 그를 그가원하는 바와가티 만들어주려고 애를썻스나 거이동물청에갓가운감각업는 변원식은 들은척도하지안엇던것이엇다

【원수의누이동생】이라는 조건으로 일홈소케 거절을하며 업는욕을 들어서 명순의눈물에커즌간칭도 들어주지안엇다

그후 월미도별장에 화재가 나기컨날밤 애쓰고 차저온경희를 말도부치게못하고 내좃든변원식의 몰인정한 행동에 명순이는 얼마나 분개하엿는지 몰랏다

그날밤 명순이는 경희를안고문밧까지 함께나와 서로붓들고울던일이생각낫다

『명순씨 저는오늘밤이 마지막날이 올시다 나는 변씨가 그러케까지 테대를할줄을 몰낫슴니다 제가어리석은년이지요 나에게는 아무희망도업슴니다 다만죽엄그것박게야 월미도의 사나운바다는 저를기다리고 잇슴니다 모든사람들의 환락장인 바다는 나에게만는 죽엄의바다입니다』

『아! 옵바커를용서하십시오』

이러케말하던것이 지금도귀에 쟁쟁하엿다

그러고 자긔를원망하던소리가 가삼에 사모처서 살어지지안엇다

명순이는 이세상에서 경희가제일무서웟고또가엽서보엿다

명순이는카페『따리아』문압헤 이르럿다 지금 명순에게유일의안식터라고는 이카페박게업섯다

명순이는 층대에올러서서문을열랴고하엿다

그러나 문은열리지안엇다 힘을다하야 밀어보앗스나 문은 꿈적도하지안는다

안으로 굿게잠겨잇는것을안 명순이는 할수업시 문을두다리며불너보앗스나 문을열어달나고소리를질럿다

그러나안에서는 아모대답도 나오지안엇다

명순이는 또다시 문을차며 소리를질럿다

그제에 안에서인긔척이낫다

명순이는 문을열어달나고칭하엿다

『아나다 모―이라나이와(당신은인제소용업서요)』

이것은확실이 밤나뻬이주인로파의목소리엇다

小兒良藥 樋屋奇應丸

愛育의妙諦

愛兒의成長을길버하는어머니의맘을憂鬱케하는可憎할小兒病、그것은조금안放心에서生기는것입니다。늘잇지말고이育兒名藥을懷中에ㅣ救急ㅣ治病ㅣ保健의藥理를隨時隨所에서活用하는것이야말로어머니의責任이며、同時에는小兒病을이世上에서쫏는女人의第一에큰功勳으로도됩니다。

定價 廿錢 卅錢 五十錢 一圓 二圓 三圓 五圓 十圓 德用包 一圓

主効 간기、신열、현기、기절、경련、胃便、吐乳、夜啼、포창、홍역、下痢、虛弱兒

此新聞名記入申請하시는분께育兒之友(日文)小冊無代進呈함

大阪天滿橋 樋屋合資會社 振替大阪二ノ120

年賦定期貸付 普通銀行業務
―×―
日本銀行代理店
日本勸業銀行代理店
朝鮮貯蓄銀行代理店
京城府南大門通二丁目百四十番地ノ一
株式會社 朝鮮殖産銀行
頭取 有賀光豊
資本金參千萬圓
―※―
全鮮各地에支店派出所五十八個所及內地大阪에支店잇슴

登錄商標 登錄商標
고무靴界元祖
大陸고무
京城(舊龍山)元町 大陸고무工業株式會社
專務取締役 李圭元
京城鐘路(舊裁判所前) 總販賣部
京城南大門通四丁目(南大門市場越便) 總販賣部支店

라이온치마분

品質第一의 라이온煉齒磨 라이온치솔

라이온煉齒磨의信用은더욱絕大

香味가爽快하고
刺戟도適當하며
虫齒豫防의效果가卓越하야
旅行時의携帶에나
家庭에서使用하기에도
便利함으로더욱〳〵
盛旺이販賣됩니다

라이온齒磨本舖 株式會社 小林商店

7Ü-8

地方時論
布木商組 對仲信組紛料
平壤 金晚炯

平壤商界에서中心勢力을가지고잇는 布木商組合에서는 十數年來로 가장密接한關係를가젓고 兄弟와갓흔 親分을가지고잇는 仲介人들로 組織된仲信組合에對하여兩方이信條로遵守하여오든 契約을破棄한다는宣言을通告하자 仲信組合에서도 이에應酬하는回答을하여 在來의關係 在來의親分은餘地업시破壞를當하게되엇고 따라서平壤商界에一大波紋을일으키고잇다

×

紛料의發端은約一個月前에 布木商組合인成殿動商店에서仲信組合員이안인仲介人에게서商品을 購入하여契約에違反하엿다는理由로 仲信組合에서는幹部會의決議로成商店에對하여去來停止通告를發한것이導火線이되여 布木商組合에서는仲信組合의橫暴를부르짓고 總會의決議로雙方이締結햇든契約을破棄한다는宣言을하는卽時로 新仲介人四十五名을採用하여商品購入에對한自衛策을講究하는一方仲信組合에對抗하는策略에出하야하엿다

×

再昨年四月에도 口錢問題로雙方의空氣가險惡하엿다가 彼此間에自己의非를悔하고 握手親善을成立햇든例도잇거니와 人間이라함은感情的動物이라 벼로는骨肉의兄弟나 父母子息間에도紛爭이업지안은現世이니布木仲信의紛料도그러케意外라고볼것은안이지만 今番의紛料는雙方이다가티 넘어도極端化하고넘어도露骨化한點에對해서는實로三省의必要가잇지안을가? 仲信組合에서 非仲信組合員에게商品購入을햇다하여成商店에停止通告를發한點에對하여는 其間事情이 複雜한內容이잇다고하나 輕率에失한바잇스며 主張契約破棄을햇다하지만 繼續하여 金 李三商店에亦是停止通告를하엿다는것은 넘어나自己便의利害關係에만沒頭한것이며 在來의親分을忘却한輕動이안이면안된다 反面에布木商組合에서는一個組合員이라도仲信에게去來停止를當하면 組合員共通의利害關係도因하여 又는組合의精神으로보아이에對한對策을講求함이 當然한事實일것이다 그러나布木商組合에서取한態度는 넘어나人間性을떠나고넘어나過激한點입에對해서는 第三者의立場으로도一驚을不禁하는바잇스니 十數年來美風美德으로遵守해오든 契約을率先破棄하는同時에 既成團體인仲信組合을根本的으로撲滅할여는作戰下에 新仲介人組合을組織하기에至하엿다함은 아모리善意로解釋한다하여도 誇張된行動이라고斷案을할밧게 다른길이업나 勿論以上과가티最後의手段을講求決議하기까지에는 不少한 曲折이잇다는것은 是認하나 그러나 自體를內省하는同時에 再考할必要가잇지안을가?

×

人誰無過리요 改之爲貴라는名句도잇거니와 仲信組合에서는一時的憤怒로因하야 넘어나失當한 그리고넘우도輕率한態度를取한點이不無하다하야 幹部全部가 이미引責辭職까지하여自己의非를悔하엿고 따라서對外에까지謹愼의意를表햇스며無條件으로 調停權을貿易商組合에一任하며 急速한解決을希望하고잇다 또한貿易商組合調停案인 新舊仲信組合員倂用問題에對해서도 아모런異議가업시承諾햇다 그럼에도不拘하고布木商組合에서는 仲信組合員은絶對로不聽한다는 寸步不讓의强硬態度에出하여 突然히紛料를持久케함은 理解에困難한點이만흔터이며 非難의的이되지안을가?한다

×

布木商組合當局者諸君! 諸君同業者間에도兩派로分立하여잇다는것을듯고잇다諸君의遠來한抱負다시말하면 中間消費를省略하는原産地直輸入問題等重大한懸案도잇스나 些少한感情問題는水流에附하고 또한諸君의處地의立場그리고體面問題에多少拘碍되는點도 업지안치만은永遠한將來와平壤의商界를爲하여 至今까지의態度를곳치어急速히圓滿한解決을지으라 다시말하노니 諸君의一投足一擧手가 우리平壤안이全國商界에까지重大한關係를 가지고잇다는것을 深思熟慮하는同時에一日이라도速히解決의길을 講究하라고再三付托하는바이다

東拓의苛斂誅求로 千餘小作人動搖
소작료는증액하고 비료갑은부담거절
小作人怨聲漲天

【安溪】 경북의성군안계(義城郡安溪)일대에는동척(東拓)의소유지로서천여석지기가잇서 그소작인은실로 천여명에달한다하며 종래의 농감으로주재하여잇든 초야(草野)군이 갈러간후유천(有川)이란사람이새로임명되여왓는바 요사이와서 본전의방침이라하야 종래 집수케도이든논의소작료는소화오년과가튼미증유의 대풍작때의 집수액에서다시삼할을 올려 정도조로하자고획책하다가작인들의반대로우선중시하여 두고 다시밧에대하여는 일률로 이할내지삼할씩증액하여작료를정하엿다그리하야소작인의반대가잇섯스나이것을불응하면논의소작권까지박탈하겟다는말에겁을먹고울며겨자먹기로도장을찍어주는자도잇고밧만소작하든자는자파들하는등 복잡한현상을이루든중 또다시작년까지도 소작인에게 비료갑절반을 회사에서 부담하든것을 금년부터 단연폐지를선언하는일방 소작료보증인삼인을 오인으로곳처서 작인들에게 무상한곤란을주는중 이리하야소작인의원성은 창천한중이라고 한다 그리고 금번새로운농감은작년도소작료 집정당시에도 터업는혹독한짓을하야 만흔 물의를일으킨자임으로 우에말한 정도조제약은 못하얏다하드래도 방침이 그러할진데 금추작료집정시에는 새방침에따라 물론가혹한증수를 할것이라고 작인들의 권권공공한상태는이로말할수가업다고한다

巧妙한 增捧方法
斤數를또增加

별항보도한안계동척의새로운주구(誅求)방침에대하야또한가지 묘한것은 소작료수납은 권부근량(斤量)키로하야 이부근나락은 십두일석은 아모리하여도일백칠십이근 내지오근박게 되지안는것을 일백팔십근이 보통이라고주장하고 금년부터는 그러밧기로한다는데 그결과는 소작료매석두삼승 내지오승씩을 가증가게된다하여 소작인만키로유명한 안계일대는 인심의동요가 매우심하다고한다

官民聯合發起로 窮民救濟會組織
칠천오백원의금모집

【長城】 지금으로부터일주일간을방기한다면 아사자가속출되리라하야 밤바와외에서 죽는다는 아우성울치는소리가 전남장성(全南長城)의천지를흔들만큼 떠들게되여 실로불정이소연함으로 동군당국은 이의구제책에부심하다가 지난십일일 오전십시삼십분에 동군청 회의실에군경량청과 지방유지들의 회합을구하야군수리용수(李鏞洙)씨사회로 협의회를열고 현금전군에대하야 칠천사백여호의 인구삼만뉴천여인이 아사 지경에빠저 하루에한끼도 먹지못하는사람을 엇더케지금 으로부터륙십일동안이나 구제할도리가 업슴가하는 의론을발의하자 장래는 가장긴장미를 띄우고구제방법과 구제금모집을위하야 조선의관습으로 본다면 사창(社倉)의관곡(官穀)을흣허주엇고또는부자들의 창고(倉庫)와 도적을돌수하야 배무하야 구제하는일이잇섯스나 이것이 지금와서는 할수가업고 면채를 과채하야사업을일밧어서 구제를하자 지세부가세를 올여서 채무변상을하도록하자 혹은면괴본재산을 처분하라 예비비를지출하야 구제하라하야 만흔토의를 하다가결국은농토에 불과하고 칠천오백원을융한도로하야 각면장에게 일임하야 모집하기로하고 명칭은 장성군궁민구제회(長城郡窮民救濟會)라하야사무소는군청내에두고 회장으로는 군수를추대하기로 하얏는데 평소의모범지주라고하는좌고리길(佐古利吉)씨로부터 이외에도 지주들관까지소집하야 소작안으로서 굶어서소작지를 경작할수업고 종자가업서 곤난한소작인들을 위하야한말적이소작권에대하야일원내지이원식을 무리자로 대부하고금년에는 소작료를 경감하도록 협의를하여주기를 갈망한다는의견을 제출하자 만장이이구동성으로 찬성하고 오후한시삼십분에 메회하엿다 는바이에대하야 만흔청원이 잇기를바란다하며 귀대와촉망이 만타한다

航海中의 發動汽船에發火
승객만은다행이무사 損害額五百餘圓

【平壤】 오일오전팔시중화군요포(中和郡瑤浦)를출발하여평양을향하든 동군해압면 남류리(同郡海鴨面南柳里) 김치석(金致錫)소유의 발동긔선(六順)이 요포를출발하자 얼마안되여 선실에서 발화하여선장은 승객팔명승녀자 일명에게는 구명긔를달어서 수중에피란케하고 남은승객칠명은 배한편에 피난하엿다가 구조선에 간신히구조되엿다손해는선체,긔관부하물등 약오백원이라한다

滿洲開拓目標의 滿洲經濟硏究會
길림유지의발긔조직 卽席에서議捐金遝至

재만백만동포의 생활은 종래에잇서 아모런경제의 긔초가업시 한갓원시적농경방법(原始的農耕方法)으로영만파면 멱을것이생긴다는 고유한 생각만을가지고 오늘날까지 거초든생활로부원(富源)의 만주에서 남달리재귀에또들리어 형용못할수란을지나오는것이 그들의력사적 유래이다 더욱작년구월사변이 나아놋는불상사로 말미암아 만주동포의생활은 크게동요 되엿스니 이제그들에게잇서 오직문제되는것은 엇더케하여서라도 생활적안정을 구하는것이 무엇보다선결적이라하겟다 이와가튼절박한 사정하에잇는 백만동포의활로를위하야 길림유지제씨는 과거그들의생활을 거울삼아 하로밧비보다낫은 생산방법으로 활로를개척하지안으면안된다는의도(意圖)하에서지난삼월이십오일오후칠시에당지민회사무실내에서리헌(李憲)외사인의발긔로사십여명이모여만주경제연구회(滿洲經濟硏究會)를조작한바 본회의 중요한사업은 만주경제를조사연구하며 소개선전 하야 일반민중의 생활을 향상식히는동시지금 윤동과일거리를 맨드러실업에 울무짓는 그들에게제공하야 안전한생활을 하도록하자는것이다 이에서 유지제씨는 동족애에 넘치는성열리에서 위원을선정하고 사업발전의 보조금으로 팔백여원이란 거액이그들의손에서 나오게 되엿다한다 (위원자씨명약)

◇委員氏名

幹事長李憲 庶務部 崔成煥 成泰永 李福賢 高亨翊 財務部安柄基 智錫雨 黃伯河 韓相殷 調査部趙羲極 李東旭 表學華 事業部 尹相哲 事東俊 李鎔求

附屬事業

그리하야 이위원된 그들은 현재부속사업으로 길림무산청년과 아동의 무식을위하야계몽에 힘을쓰든중 더욱근일 어학강습소(語學講習所)까지설치하야 언어불통에 유감업시하겟다는 결심하에서 상부지(商埠地)에다집을넘고방금수리중에잇다고한다

元山에窃盜 一夜에七八處
절취는찬밥과반찬

【元山】 원산시내에는요사이절도가만이단이며 이집저집의가승을 날내게하는데 지난십날밤에원산명석동(銘石洞)에도일곧곳이나 도적을마젓스며 또다시십일밤에 신흥동(新興洞)에도삼사곳에 도적이들어 일동소동을 이르켯다는데 대개는찬밥이나 반찬흉을 도적하여갈을보아서 굶주리고 헐버슨가엽슨부리들의 행동으로 짐작이되나일반의주의가잇기를 바란다한다

飢饉民救濟 音樂演奏大會
元山基督青年會主催 本報元山支局後援 來四月十八日下午

【元山】 덕원군풍상풍하(德原郡豐上豐下) 량면의긔근민은 나날이 그수를더하야 사천여명이굶주려 사선(死線)에서 헤맨다는소식이 세상에 퍼지자뜻잇는자들은 이곳저곳에서 구제책(救濟策)을강구하는바원산긔독청년회에서도 오는십육일 하오팔시에 원산누씨녀고보강당(樓氏女高普講堂)에서본보원산지국(本報元山支局)후원으로풍상풍하(豐上豐下)긔근민구제음악연주회(飢饉民救濟音樂演奏會)를개최한다는데악사로는사계에명성이 자자한동지양인 삼십여명이출연(出演)한다하며동족애에넘치는 동정으로 대성황을예기하는동시에 일반은만흔 동정이잇기를바란다고한다

全谷驛前서 大砂金鑛發見

【漣川】 경원선전곡역전(京元線全谷驛前) 신포천(新浦川)일대에는 근래희유한사금광(砂金鑛)이발현된바경성사직동(社며 어느곳이든지 채굴만하면금분(金分)이 상당하다는바 광수광업자(分鑛業者)를 저렴하게하고 분는일반농업자의 편리를 위하야 광업자(分鑛業者)들을허락하는자는전곡역전 신포금광사무소(全谷驛前新浦金鑛事務所)로문의함이조타한다

黃海水組 浸水地問題
지주대표와조합장회견 結局無結果散會

【延安】 황해수리조합침수지문제로말미암아 근이백명의 지주가 동조합사무소에 쇄도하랴다가 경찰의제지로 대표십인을선정하야안강(安岡)조합장과회견하고 교섭중이라함은 긔보한바어니와 지주들의주창의침수될때까지는 경작하라는말은조합으로서는 한일이업고 중간에서중개를하는 사람들의 수단의말이엿든것이 사실임으로 동조합과는 하등의관계가업서 조합으로서는 진정온지주들에게 소작을하라하고 소작료는 극히저렴하게 정하자는 조합장의말로 하등의 효과를보지못하고 도라가게되엿다고한다

尹商店에 窃盜侵入
피해삼백여원

【兵營】 지난팔일오후열한시경전남 강진군작천면삼렬리(全南康津郡鵲川面三烈里) 윤정호(尹珽浩)(二六)의상점에절도한명이 드러와현금사원과 물품현가삼백원어치를 가지고 어대로인지 종적을감추어버렷는데 작천주재소에서는 비상선을 느려놋코범인을엄탐중이라한다

長城서現金强奪한 强盜團一網打盡
십원지폐사용한것을단서로 犯行後七時間만에

【長城】 전남장성군삼서면두월리(森西面斗月里)김래석(金泰錫)(三八)집에지난십일 오전한시쯤되여 그처리야무전(李也無全)(二七)이란두살되는 딸아이와 단두사람이 잠이 깁히들엇슬때 강도이명이 침입하야몬돈을 내노치아니하면 죽인다고 위협압으로십원자리한장잇든것을쎄내주어버리니밧어가지고종적을감추어버렷다는 급보를 접한 장성경찰서에서는 김 사법주임(金司法主任)이본서와 부근 주재소원을소집하야삼계(森溪)주재소에 수사본부(搜査本部)를 두고 두패로 난호와엄밀히수사한결과 동일오전칠시경에 혐의자로황해도 황주군겸이포(黃海道黃州郡兼二浦)에원적을 두고 전긔피해자의 동리에서사는박문신(朴文信)(四三)을 검거하고 다음열한시경에 황룡면 장산리(黃龍面長山里)에 원적을 두고 동화면월산리(東化面月山里)에 사는최태진(崔泰溍) 별명 선명(光明)([illegible])과 광주군림곡면 사호리(光州郡林谷面沙湖里)에원적을두고 군긔월산리 에사는 신금성(申金成)별명성구(成九)(三九)들이 십원자리지폐를 사용한것으로단서를잡어체포하야취조한결과범행을자백하엿슴으로경찰서로인치하야다가취조를거듭하는중이라한다

密陽檢擧事件 七名無事釋放

【密陽】 경남밀양군산외면남기리(慶南密陽郡山外面南沂里)에손긔수(孫基守)동면 다죽리(茶竹里)에석임술(石任述)손주헌(孫周憲)밀양읍가곡리(密陽邑駕谷里)에구수만(具守萬)한봉삼(韓鳳三)김흔규(金昕奎)제씨가 모종의사건으로 경북경찰의손에 검거되고 또밀양군상남면동산리(上南面東山里)에민광식(閔光植)민의식(閔義植)동군산외면남긔리안영달(安永達)제씨가 부산에서 검거되여작몽으로부터 지금까지 일부는송국되엿고 일부는 계속취조 일부는석방되엿다함은 본보에임의 루보된바이어니와 그취조로인하야 지난이월십칠일부터 이래 검거되여계속취조를밧든밀양각사회단체의 중요간부박경수(朴庚守)김희순(金熙淳)김룡학(金龍學)윤치경(尹致殷)한영건(韓永健)정긔술(吉奇述)황룡암(黃龍岩)박진호(朴鎭浩)제씨는지난사월구일길긔술씨를 제한외에 비로소송국정지라는 명목하에 석방되엿슴으로 그간수월을두고 검거된사건의정체를 알지못하든 일반의 궁금은일소되엿스나장래의전개가주목된다고한다

嚴重警戒裡 朴然葬儀
추도문을압수

【咸興】 사회운동에종사이든 박연(朴然)(二七)군은함흥적색로조사건(咸興赤色勞組事件)수모자로작년 팔월에함흥 경찰서에 검거되여 엄중한 취조를바드며 오개월동안이란 적지안흔 세월을유치장에서 신음하다가 사망하엿다 그의동생 영협(寧協)은 형무소에서 형의시체를 안고비통에넘쳐 울고불며 자택에돌아왓다이소식을들은함흥경찰서에선고등계원과긔마경관까지출동식히어그의집주위를배회하며 밤을새워경계하엿다 그러고지난십이일열시에출관할지음에도정사복긔마경관이엄중경계하엿스며 행상시에도 호상군과 정사복경관 긔마순사까지 출동하야호상하엿는데 매장시까지와서 수비하며잇다가 추도문(追悼文)외지압수하고해산될때까지경계하엿다는바장례식은묵상(默想)으로의미심장하게엇맛첫다

▲啓明講習修業式 정긔도며주읍홍문리천도교종리원내에잇는 계명학술강습회에서는제일회수업식이지난삼월삼십일일에거행하엿는데 수업생은 륙십명이라한다

動亂의渦中에 間島의하로밤 (四)
尹一松

海蘭江저편으로 솔솔불어드는 맑은바람을등지고 公園門을나선나는 이곳의第二世同胞들을敎養하는 우리의손으로된 大成 東興과基督敎宣敎會經營의 明信 恩眞 日本人日高氏의個人經營인永新 光明等其他各學校를一一이구경하고天主敎 天道敎耶蘇敎等各敎會의雄大한建物과新國家建設은機會로某××下에생겨난民生團本部日中衝突記事關係로廢刊된民黨機關紙民聲報社等을보조리차저단이엿다 밤잠을잘자지못하고 일흔아침부터 쏘단이는나는疲勞를늣기지안흘수업섯다 그래서모든것을後期로미두고旅館으로다시도라왓다 昨日下車以後이곳의狀況을종자세히알기爲하야 아모리쏘단이며뭇고들엇다할지라도 時間이원체短縮하고못본곳이만흐니 그야말로수박것할기로서 裡面의實情은到底히알길이업다 더욱이共産黨이蹶起하는反面親〇親中의白色테로가跋扈하야 赤白兩流가暗暗裡에交錯되는이곳의潮流라든지 이赤白亂波中에서 ×××××××의動向이 궁금하엿고 또는閻軍閥에屬한 一個武士로 敎化에서不平見을結合하야反新國家建設의旗人발을날이고全滿洲一幅에風雲을이르키는王德林! 中央政府의××를밧는다기도하고 勞農政府의××가잇다고도傳하나 朝變夕改를能事로하는中國軍閥의하나인그의正體가알고십헛나 軍事探偵이나政治家가아닌나로서 ×하는이번動亂에 主演格이된 그의內幕을 알고십나는것이決코無意味한일이 안임으로한갓 好奇心에서 나온思索이라고만 돌릴수도업슬것이다

×

그리고멧十里밧갓或은멧百里밧게서 ××××××××××하는 ××××××××××× 交通소문이끌진여도라단이나 이村絶된關係로詳細한眞相을알길이업고 또는××××××××××××××××××××××××××××××××××하는지이러한것들은 더구나絶對秘密임으로 推測하기도어렵다우렁이속갓튼 이모든수수꺽기를 풀어내지못한나로서는 온갓것이궁금하기도궁금하지만 內地에도라간後知友들이 間島의情況을무를때 前記와가티아모材料를가지지못한나로서무엇이라고대답을하엿스면 조흘는지가 또한걱정이된다 덥허노코「지금間島에는한란가나서 야단법석」이란皮相的客辯이나하여볼까? 呵呵一笑!

×

그다음 이곳同胞의生活狀態에關한統計를불지라도 모든것이 複雜多岐한이곳의 實況을如實히表現하엿다고볼수업나 그러나統括的이나마 이數字에依하면 延吉 和龍 汪淸 琿春等 四縣을範圍로한間島一帶全住民 八萬八千八百二十一戶의五十萬三百九十八人中에서 朝鮮人이 六萬七千六百五十四戶의三十八萬一千五百六十一人이라는 絕對多數를 가젓슴즉 이間島는 確實이 他人의間島가 아니고 朝鮮人의 間島가틀림업는것이다 더욱이自古로 집흔緣故를가지고잇는 第二故鄕이란悠久한歷史이잇슴에랴 그러면이와갓치多數한同胞가 커와갓흔緣故地域에서 사러가는그들의生活狀態는엇더한가? 職業別에依하면自作農人이二萬四千三戶 小作農人이一萬九千六百九十七戶 自作兼小作農人이一萬四千六百三十八戶와 地主層四千一百七十六戶로서 거의全部가 農業에從事하고잇다(續)

三人組强盜 現金六百圓을奪取
피의자중엔피해자손자도잇서 被疑者二名을檢擧

【永興】 지난사월팔일영흥군횡천면신흥리(永興郡橫川面新興里) 박명환(林明煥)(五二)의집에돌연 장한세명이 나타나서그가족들을 결박되든후가장을 산산히두들겨서 현금 오백구십원을 탈취해갓다는데 이급보를 접한 영흥서에서는 무장경관이 십여명이출동하야범인을수사중이든바지난십일 피의자로박문년(朴文鍊)(二六)주승초(朱承初)(二二) 량인을 취포하야목하 취조중이라하며또박점룡(朴點龍)(二四)을 수사중이라는데 량삼일간에 체포될터이라하며 더욱이 피의중의한사람인박문연(朴文鍊)은피해자박명환(朴明煥)의손자(孫)이라는데 아즉자세한것은 알수업스나 취조진행에 따라서는매우괴이한내용이잇슬지도모른다한다

本報支局主催로 市內見學團組織
오는이십일일은부인만견학
全市民의企待가만어

쏫봉우리는 우숨을띄울때 해마다 본보대구지국에서는 남녀견학단원(見學)을 모집하야 시내주요한장소를 견학케된지 벌서십년이란 력사를갓게되엿다 금년에도 오는이십일일 에위선녀자반 견학을하게되고 남자견학도시일이 작정되는대로 곳발표할터이다 이날은 시내주요한관청을위시하야 학교공장 병원과타여러곳을 다닐것이다 또한단원의마음을 깃부게 하기위하야 여러가지 자미나는 주최를도고려하는 동시에단원의 우대에대하여도 만흔힘을앗기지 안을터이다 대구전시민들은 본보지국의견학단을 고대하고잇다 그러고득히 그날의흥취를 돕기에종분한 배수지 영화가만개할시긔를타서 십분그심신을 위로하게될것도 조흔긔회이다 당일다수참가하여주기를바라는바이다

孟山에火災

【孟山】 지난팔일오후두시평남맹산군맹산면수정리(孟山郡孟山面水晶里) 리선하(李善夏)집에서 돌연불이 일어나때마츰부는바람에 맹렬히붓든 불기운은 일시대호삽을 일우엇스나수십명의 소방조원의 힘으로오후세시에 초가집여섯간을 전소코진화되엿는데 이제 그원인은경찰이조사중이나 일반의 추측에의한 경혜마불을 피웟든것이큰원인이엇다하다 하며당일손해액은 오십여원이라고한다

甘浦市民運動會 警察에서禁止

【甘浦】 감포시민춘긔대운동회를계획한지가이삼년이되엿슴으로 금춘에는 그를실행하기위하야 당지동우단주최와중앙본보양지국후원으로 경주감포도로개통을 축하하는 의미하에준비에착수하면서 경찰당국에 량해를교섭하엿더니 주재소 대죽(大竹)수석은항만경계(港灣警戒)를 엄중히하는 이때에 대운동회와가튼대중집회는허가할수업는리유가잇다고금지함으로일반은그리유가넘우박약함을비란한다한다

保管小作料를 賣却携帶逃走

【海南】 전남해남군삼산면원진리(三山面院津里)장남운은해남면 남천리(南川里)천선재(千善才)씨의사음을하여왓는데 작년도 소작료바든것을 파라가지고 도주하여비렷슴으로 사음의보증인동리장명진(張明振)은 경찰에고소까지 하얏다는데 이케그자세항을 듯건대 장남운은화산면해창리(花山面海倉里)에거주하는 자긔친척이 벌서부터 걸랑이되엿고 겹하야소작농토까지 빼앗기고,압흐로생로가 막연함으로 그대로 버려둘수가업다고 생각하고 생활의여유가잇는(이백여석추수)그당숙되는장명진다려 자긔는남의 소작농토이지만 이십두락과 벼이십석을내여 노흘터이니 당숙도 잇는농토이니 사십두락만 내노아굶주리는친척을 구하여내자 하엿스나 장명진은듯지안음으로 수차권하엿스나 종래거절을 당하고 그당숙의너머몰인정함을 증계코저 오천여원의대금을 가지고도망한것이라는데 일반은 그당숙되는 장명진의수전적 행동을비난한다고한다

地方人事

▲李寅秀氏(金浦公立普通學校訓導) 新任人事次去八日本報金浦支局來訪

▲德山春造氏(金浦公立普通學校長) 新任人事次去十一日本報金浦支局來訪

▲山本正誠氏(會寧公立商業學校長) 赴任人事次去十日本報會寧支局來訪

▲龜奇定治郎氏(前宜寧公立普通學校長) 榮轉人事次去八日本報宜寧支局來訪

▲伊藤貞雄氏(宜寧公立普通學校長) 轉任人事次去十日本報宜寧支局來訪

社告

本報莞島支局을左와如히變更하엿사오니愛讀諸位는照亮하소서
名稱 莞島支局
位置 莞島邑內
支局長 申光熙
朝鮮日報社 白

本報高原支局을左와如히變更하엿사오니愛讀諸位는照亮하소서
名稱 高原支局
位置 高原邑內
支局長 鄭泰鳳
朝鮮日報社 白

本報報恩支局을左와如히設置하엿사오니愛讀諸位는照亮하소서
名稱 報恩支局
位置 報恩邑內
支局長 高學鳳
朝鮮日報社 白

本報竹山分局을左와如히設置하엿사오니愛讀諸位는照亮하소서
名稱 竹山分局
位置 安城郡竹山市場
分局長 朴戴瓚
朝鮮日報社 白

本支局에서西井里分局을左와如히設置하엿사오니愛讀諸位는照亮하소서
名稱 西井里分局
位置 京釜線西井里驛前
分局長 權榮植
記者 安康錄
朝鮮日報平澤支局 白

本支局에서豐四分局長을左와如히任命하엿사오니愛讀諸位는照亮하소서
豐四分局長 柳時德
朝鮮日報安東支局 白

本支局에서成昌分局長을左와如히任命하엿사오니愛讀諸位는照亮하소서
成昌分局長 金尙玉
朝鮮日報尙州支局 白

本支局에서乾川分局長을左와如히任命하엿사오니愛讀諸位는照亮하소서
乾川分局長 崔[illegible]極
朝鮮日報慶州支局 白

本支局員高漢承君은事情에依하여辭任하엿사오니愛讀諸位는照亮하소서
朝鮮日報金堤支局 白

本支局員車承烈君은事情에依하야辭任하엿사오니愛讀諸位는照亮하소서
朝鮮日報浦項支局、白

本支局員을左와如히任命하엿사오니愛讀諸位는照亮하소서
記者 張伯允
記者 陳在均
記者兼寫眞班 全鍚龜
朝鮮日報三千浦支局 白

本支局員崔明植君은事情에依하야辭任하엿사오니愛讀諸位는照亮하소서
朝鮮日報江華支局 白

本支局員安興起君은事情에依하야辭任하고左와如히局員을任命하엿사오니愛讀諸位는照亮하소서
記者 張仁和
寫眞班記者 金德善
朝鮮日報華川支局 白

本支局員李相岩君은事情에依하야辭在하엿사오니愛讀諸位는照亮하소서
朝鮮日報求禮支局 白

本支局員柳寅默君은事情에依하야辭任하고左와如히局員을任命하엿사오니愛讀諸位는照亮하소서
記者 崔小福
朝鮮日報侯館支局 白

本支局에서局員을左와如히任命하엿사오니愛讀諸位는照亮하소서
記者 李竹淸

朝鮮日報淸原支局 白

本支局에서局員을左와如히任命하엿사오니愛讀諸位는照亮하소서
記者 吳永善
朝鮮日報咸平支局 白

本支局員을左와如히任命하엿사오니愛讀諸位는照亮하소서
記者兼會計 潘在鵬
朝鮮日報長城支局 白

本支局員姜錫哲君은事情에依하야辭任하엿사오니愛讀諸位는照亮하소서
朝鮮日報醴門支局 白

本支局員을左와如히任命하엿사오니愛讀諸位는照亮하소서
記者 金鴻烈
朝鮮日報泗川支局 白

本支局員을左와如히任命하엿사오니愛讀諸位는照亮하소서
寫眞班記者 沈勳周
朝鮮日報熙川支局 白

本支局員을左와如히任命하엿사오니愛讀諸位는照亮하소서
寫眞班記者 尹滎祥
朝鮮日報群山支局 白

本支局員張東潤君은事情에依하야辭任하엿사오니愛讀諸位는照亮하소서
朝鮮日報利川支局 白

本支局員을左와如히任命하엿사오니愛讀諸位는照亮하소서
記者 金泰熙
朝鮮日報淸安支局 白

本分局員李炳[illegible]、金[illegible]鎭兩君은事情에依하여辭任하고局員을左와如히任命하엿사오니愛讀諸位는照亮하소서
總務兼記者 鄭元哲
朝鮮日報昌道分局 白

本分局에서局員을左와如히任命하엿사오니愛讀諸位는照亮하소서
記者 白銀玉
朝鮮日報昆陽分局 白

本分局員安景祥、趙庚煥兩君은事情에依하야辭任하고局員을左와如히任命하엿사오니愛讀諸位는照亮하소서
記者 李將吉
記者 李珍熙
朝鮮日報新興支局 白

婦人衛生大講演會
時日 四月十八日午後八時
場所 光州私立普通學校
演士 女醫師 玄德信氏
主催 朝鮮日報光州支局(聽講은婦人에限함)

豐上豐下 飢饉民救濟音樂會
▲時日 四月十六日下午八時
▲場所 元山樓氏女高普講堂
◇主催 元山基督敎青年會
◇後援 朝鮮日報元山支局

朝鮮日報讀者優待券
期間=來四月十五日로五月十五日까지
各型五割引
場所=仁川東亞寫眞館月尾島出張所
一枚二人用
朝鮮日報仁川支局

第十回 市內見學團員募集
一、時日 女子四月二十一日(木)(舊三月十六日)午後八時半 男子는(追後發表)
一、見學場所 市內各官廳學校·工場·病院·其他
一、會費 五十錢
一、申込場所 星潮社·茂英堂·大邱洋襪所·尙文堂·正安堂藥房 東亞婦人商會·牛角堂 本支店
一、申込期限 女子二十日까지 (男子追後發表)
主催 朝鮮日報大邱支局

浮黃病에呻吟하는 襄陽의饑民三千

流離한것만도七百九十人

◇襄陽農民組合에서實地踏査한狀況

餓死外道理업는窮境

【襄陽】 긔근의아우성이날로 놉허가는 춘궁긔에잇서서 농총 양양군 농민조합에서는 그진상을 조사키위하야 실지답사키로 하엿다는것은 긔보한바어니와 답사대들은 이면(面) 십칠개리(里)를 샛샛치 그긔근상황을 답사하고 도라왓다 이제진상을들으면 관내서면(西面)조개리(草開里)명지리(明池里)갈천리(葛川里)미천리(米川里) 서림벽실동(西林壁室洞)송어리(松魚里)가라피리(加羅皮里) 오색리(五色里)여덜동리 현북면(縣北面)법수치리(法水峙里) 면옥치리(綿玉峙里)어성전리(漁城田里)삼개리는 본군서부일대에 널려잇는 광범한산협부락으로 총호수구백십삼호에 인구륙천삼백칠십륙인이잇는데 주민칠할가량의 자족생활자를 제외하고는 전부가 화전민과소작인층의 빈민들뿐이다 그외에도 봄에왓다가 가을에농사를 거두어가지고 떠나버리는 이동하는 화전민이 그수를 알수업는데 작년가을조상(早霜)과 풍재(風災)로인하야 추수의전멸 혹은륙칠할감수라는 참혹한재해를당하야 소유재산이다고는 화전 또는산비탈의 조그마한논(畓) 등으로 보잘것 업는것뿐이다 그들은류리하지안으면 굶어죽는 두가지길밧게 업게되엿다 그리하야총인구의 약륙할인 삼천이백륙십칠인이굶주린 배를동켜쥐고 헤매이고잇서 발서류리한 사람도 칠백구십인이요 그남어지 이천사백여인는 칡뿌리(葛根)솔껍질(松皮)란치나무껍질(榆皮)등으로간신이 그날그날을 연명하여가며 인체는 신체가파래고 부황병(腐黃病)이걸려서권가속을다리고 류리의거름을 떠날수도업시되여서 농사지을 종곡도 업는그들은 사는대로 살다가죽을박게 도리가업다고하는 비참한현상이라고한다 그리하야 날마다날마다 칡뿌리캐기에 봄산이빗치업스며 칡캐다가넘어진을 만나괴질한사람 굴이나 돌에치워서죽사하는사람 령마두에서 굴머죽은노인 등산간벽지인 관브로세상에 전하지도못하는 참혹한인간지옥이 전개된다 산간화전민의 하로생활비를 계산하여보면아래와 가트며 전군내농촌궁자가 무려만여명을 초과하리라는데 그들의 림시구급과 종곡(種穀)을 준비식혀서 방금농사에착수케할 구제방침이 당국이나또는 사회적으로 아즉막연하다

山間飢餓民一日生活費
▲家族四人 食事朝夕二器▲食料葛正粉喫量 공若十合一日四升 ▲價되상 ▲四人家族一日生活費六錢 一人當一錢五厘也

饑饉地帶踏査 江原道篇 (11)

特派員 朴達鉉發

昨冬以來食糧絕乏 冷水나켜서배채워

수수대나공쌀지도먹을수업서

平昌飢民날로增加

【平昌에서】 평창(平昌)은강원도내에서도일홈잇는 산간벽지로서 평년이라해도 이곳주민의 대부분은 옥수수와감자등을 주요식물로써하며 궁춘(窮春)을당하면 태반은 초근목피로 연명하여가는 상태이데거주할작추의 대풍재(風災)와 상해(霜害)조랭(早冷)등은이곳산간주민의 일년내영흡더지은 작물을 여지업시전멸상태에 도라가게하얏다 그래서 작추에임이 식량도거두지못하고 피아선상에 방황케된자만 일천구백오호에 일만이백오십팔명이란다 수이엇다한즉 그후 상동을치르고 궁춘에올흔 이즘에와서야그근민의 수효가얼마나 만흘것과 그들의 참상이그만하는 질정에 달하엿슬것은 상상하고도 남음이잇다 군내에서도 제일무심한곳은 도암(道岩)봉평(蓬坪) 진부(珍富)등 삼개면인데 이곳은 이즈음에 일으러서는 거의주민의 반수나되는 삼만명가량이먹을것이업서 배를굿코 멍하니굶고잇는 상태이며 그들중에는지난겨울이래 적설(積雪)때문에 심산에 유폐되야 초근목피도어의하게 구할길이업슴으로 린커지방보양으로 조집 옥수수대줄◎지등으로 체마를하야 이것으로만 연명코잇는자가 대부분이며 이나마도 떠러저서멧칠식맹수안마시고 굶는사람혹은 남의 방앗간을 차자다니면서 벗겨를 거더다가 물틀롬에 푸려먹는등 엇더타고 말할수업는 참상이다

계한되물타서 全家族飽食

추수는소작료로빼앗기고 죽지못해서사는터

이런안입에도못당을것을 먹고 멧칠식 까무러첫다가 깨나는사람도 잇스며 하도굶어서누렁케 말는 얼골이고무풍선 모양으로 부황되는사람등 궁춘이 깁허갈수록 참담한긔근상태가 전개되며온갓인생비극이이러나고잇나 평창군농구구제중의인원을면별로보면

▲蓬坪一、五四四名 ▲珍富面一、二七五名▲道岩面一、八一五名▲計四四三四名

이상과가튼네 그러면 위외의각면에는재민이업서서구제를안는것갓지만 긔자의 직접조사한바에의하면 평창면도돈리(平昌面道敦里)는비교적평시에진답니만은곳임에 불구하고 작년풍작를의피해를입은때문에 전동 사십칠호중 십오호가겨우 국숙으로 조석을의범할뿐이고남어지는모다 긔근에 싸저조석간한위로 지나는데 그중에서도 여섯호삼십명가량은 굶나못허 부황니생겨명재경각인 참상이라한다 이제그 자세한것을동리십위상(沈宜祥)이란분에게들으면

이중민들은 작추재해를 입고 남처지약간거두어드린것은소작료와 비료대등으로 다작다당에서다빼앗긴다로지금변이굶고잇는사람들은 작년초가을부터 짐장밧호로 다니며 씨렉이를보아다가이것으로 연명을햇스며온저우내 남의방아를찌여주고서 그계와쌔렉이등을어더다죽지못해사라온사람이대부분인데그도는잇는것이 안임으로 이즘에와서는죽쌔리를캐다가 쪽쪽 우려 그채로먹으며 그도 흔치안어서 콩껍지로 연명하는 사람이만으며 이러케연명하는것도 힘쓰는 건장한사람은이러나오나늙고 병든사람은이역시어려워명을에다져만굶어마시며혹낫일이생긴대도 한되씩되면 겨에다가 석거서왼집식구가 밥수일은 사라갓다고한다 이래서 필경몸이 채독가치 부어오르며 량적숨을 모고잇는 사람만이 동리에도여섯집이라하며 사십칠호 동민총곡식을먹고 아직까지 지내온사람은 널쉬박게안되는참상이라고 말한다

愛子를路傍에 버리고流離

다리고단이면오히궁긴다고 人生悲劇도가지가지

그뿐만안니라 평창군은 대관령(大關嶺)이다부터권개되얏는데 대관령의명물인눈은 지금도길이넘게차인재잇다해발일천미놀이상의계방산(桂芳山)오대산(五臺山)등에도아직것백설이개거(皚皚)하며 이월을 쓰고잇는지금도 이곳에는 맹렬한동설이분분하다 이상태로 긔근민들은아직도 치위와 적설의공포중에서 초근목피나마 채취에자유가업는형편인데 적설이 만은이곳에서는 다른지방과도달라 한번눈이차이면 속수부책으로아사동사케됨으로 객동이래 정처도업시떠나간 사람이 엄칭나게 만앗다한다 그래서 현재웬만한 동리에는 사람이사는 집보다도 비인집이 더만은터이라하며 눈속에떠난사람들은 데개는 가구등을바리고 떠낫다하며 가구에은오히려 자식을나리고 가다가는 도중에서얼어죽이지 안으면 굴머죽이게 되것스니 엇다키워달라고 주막집갓흔데다 맛겨고간일도잇스며 엇던사람은 아헤옷고름에다가 성명과 년령을써채운후 사람빈번이 통행하는고개에다가 바려두고 간것을동과하던사람이 다려다가른는 사실도잇다한다 독자여! 사랑하는 내자식을 더리고가다가는 굶어죽이겟다고 차타리 다른사람에게서라도 목숨이나 살아나도록 하게다고 주막집이나 도로상에 다바려두고 도라서는 그발자욱에피눈물이괴엿것을긔억하라!

流浪民때문에 人口는激減少

그들은어데로갈것인가

이가튼허다한 비극을 다일으키고내고향을 하직하야 정처도업는류랑의 나그네가된자 작년십이월현재 경찰조사에 의하면 오백이십칠호에 일천칠백 구십이명이며도 장차떠나지 아니치 못할자 이백오십호에 일천일백 사십일명이라한다 그리고 군농국작년말 인구통계를 보면권년보다도 출산이일천이십 사명이나 증가되 양승에도 불구코 권처에잇서 칠백칠십호 륙천구백구십륙명이 감소되야 총인구보다도 일할이상이나 감소되야잇다 임의떠나간수효가 이럿키던 류랑하는 박아지떼는 지금도작고작고 계속하야 신작로가에널려잇스니아!장래가엇지나되랴는지?이것만보터래도이지방의 긔근참상을참작할수잇슬것이다

實情에어그러진 當局救濟가閑漫

생명이왓다갓다하는사람들에 撤底한方策이必要

평창군당국의 구제책은 여하한가? 작옥동군에서는 지난초가을 당시요구급자이든 일천구백여호 일만구천이백 오십팔명을 구제코자 도당국에 일만이천삼백여원의 구제금을 요구하얏스나 예산관계라하야 그반액도잘안되는 오천삼십이원을 겨우어덧는데 그중의약반액가량은 소회철년도 예산이라 아즉배금도 못바닷다하며 권액중에서 약그삼분의일가량의 금액으로 곡식을사서 진부,봉평, 도암세면내로약능장아사캐된 팔백륙십사호 사천사백삼십사명에 목하배급중이나 엄칭나는 권긔근민참상에 비해볼때 불에달으를에 불한방울쳣을는격에 불과한터이다 그리고남아지 삼분지이가량의 금액으로는 적당한부업을 장수하야 간접구제책으로 쓰리라고하는데 요구급자의 식량비로배급된 구제금을가시고 당징긔아선상에서 생명이 왓다갓다하는 재민을바려두고 부업을운위하는 한만혼구제책은 도당국구제방침에도 위반되는것이 안일는지? 이밧게도 도암면에서는 호업활동급 십니등에상납부자가 사백칠십원을보와 구제햇고 또봉썻면에서는 목긔(木器)의제조를 일으키어 간접구제할계획도 잇다한다

三人黨의强盜 索日嶺에出現

【奉化】 지난삼일오후여섯시경강원도삼척군상장면혈동(三陟郡上長面穴洞) 에잇는태백산중복인색일재(太白山中腹索日嶺)에서 세사람한패의곤봉강도가 출현하야 행인들을위협하고현금백원사십권을강탈한후자최감춘사실이잇다 이제 자세히탐문한바에의하면 동군농면 황지동(黃池洞)에잇는사람이지난일일경북봉화군춘양(奉化郡春陽)장을보고 소와가라 필녹(疋木)등을 팔든돈 백칠십원을가지고백원과칠십원을 각각봉투에 너어서백원봉은 죽기안주머니에 넛코칠십원봉은안경(眼鏡)집에너어차고 춘양장을 떠난자사흘만에태산준령을넘어 권긔 색일재(索日嶺)에 일으럿슬때 몰년권봉을가진세사람이달려들어주머니에 너헛든 백원봉과지갑에들은사십권합백원사십권을빼서갓다는데 이급보를 접한삼척군상장면하장면광수재소(上長面下長面駐在所)에서는방금 범인을엄탐중이라는데 봉화경찰(奉化郡下)의 사람이나안인가하여엇던난거를엇고저삼척경관수명은 지난십이일 봉화경찰서에와서무슨넘의틀하고갓다가강도출현한그곳에는 종종강도 사건이일어나는곳이라한다

天氣豫報

흐리나따뜻해

高氣壓은東으로移動하야日本中部에서朝鮮으로擴大되여잇고滿洲北部에는低氣壓이잇서全朝鮮은一般으로흐리고靜穩하다明日은흐릴模樣이나따듯하다
氣溫 昨日 最高十七度四分 最低四度五分 今日正午十四度六分

아버지는총맛고 어머니는일어버려

마적에게습격당해쫏겨온 靑年의눈물겨운哀話

【安東縣】 만주각처의농포부락에 마적단이출몰하야 한로도안심하고 살수업는 동포들은무엇으로써 평화를 지을지의문이다 지난사월십일 오후구시경륙십여호의 동포가 거주하는 마자촌(獅子村)에 마적 십여명이돌현습래하야『권총』을 발포하며 금전강탈등 무수만피해를당하엿다 부락인들은 모다안동현(安東縣)으로피난하여왓는데그피난민중 말못할사실을 품고눈물에저즌한가련한청년이잇것다 그는사랑하는 어머님과아우동생을모다일어버리고『권총』에 마저중상당한 늙은아버지를데리고 방금안동현성당 의원(鍾誠堂醫院)에입원치료중에잇는데 그청년 정화옥(鄭華玉)二〇은눈물의 정경을말한다

본적은의주군수진면수구동(義州郡水鎭面水口洞)인데약지금부터삼년전에북쪽으로아버지어머니안해와동생오인을더리고 마자촌(獅子村)으로 가서농사를하야오든중요지음에와서근방의 동포부락이 모다위험하다하야 우리도조선으로 떠날라든중 지난십일오후구시경 돌연마적오십여명이 나타나 그해 가젓든돈대양(大洋)오백원을세고잇든것을 탈탈하야도주하라든 순간 아버지가 변소간으로부터 나올때마적들이해(害)를가할가하야 고함소리를질름에마적은권총을발포하야 아버지에중상을당케하고 나에게도 발포하엿스나 요행 그해는업시되엿슴니다 그러자 각처의 인민들이무서운긔세로써 모다 안동현으로 오게됨으로 우리도모다 갈가하야중상당한아버지를 차되찬 방안에다 누이고 어대로인지 가버린어머님을 차젓스나 보이지안어 어머님을 일어바리고 것지못하는아버지와 처와동생을 더리고이곳까지 지금왓습니다 하엿는어머님이나 무사히 이곳까지돌아오시기만고대하는중입니다

作權移動說로 質問書를提示

일주간내에회답을해달라고 大邱張地主作人動搖

【高靈】 긔보한바대구(大邱)부호장모(張某)는고령군수면(高靈郡水面)일대에잇는소작인들에게 세상이 반대하든지세일이긔분과 소작료(小作料) 미납조를밧기 위하야 권례에업는신구대리 두사람을세워 노코여러가지수단을 다하여 자긔목적만체우고나서구대리인(舊代理人)과구소작권을 이동(移動)하엿다고한다 이십여년 주객으로혼도업시 항자작년가튼 흉작에도소작권을 옴긴다는 무리로산는지주의요구에 엇지할수 업서남이하지안는 지세와미납조 소작료는전부 납입케하고도 춘경긔에림박한 차제에와서 작권이동을한다하야 작인들은 절대로결속반대 하겟다고한다 이에그리유를들긔한 장모의 통지를시난구일지주 장씨에게 보냇는바 만약일주일 이내로그 리유가싱립될반큼명시해주시안으면최후까지대항할각오를가젓다고한다

首腦者七名檢擧

해위불명된경관대가압래 吉林으로押送할터

【吉林】 길림총령사관경찰서장일행은 지난사월반석에 출장하엿다가 어대로 종적을감추웟승으로 행위불명이라고 일대소요를 일으키엇슴은 보도한바와갓거니와그일행은 공산당수뢰자 칠명을체포하야가지고 오일반석에 무사히도착하얏스며 체포된공산당원칠명과본진일행는길림으로호송되온다고한다

朝鮮體育會今年度 事業日割을決定

럭비蹴球도新加入하야 十三種의大會를開催

朝鮮體育會에서는 十三日午後四時半 鍾路通一丁目同會事務室에서 理事會를열고今年中同會主催로擧行할各種競技大會의日割을決定하얏는데 今年에는럭비蹴球大會를새로加入하기로하얏다

그리고庭球에小學團은廢止하고 專門校團을追加하얏스며卓球大會와丁抹體操講習會도今年中에開催할豫定이라한다

籠球 第二回全朝鮮籠球選手權大會(鍾路YMCA校庭)五月二十五日부터二十八日까지

野球 第十三回全朝鮮野球大會(京城球場)六月十六日부터十八日까지

庭球 第十二回全朝鮮庭球大會(同上)六月二十三日부터二十六日까지△第一回全朝鮮個人庭球大會(同上)七月十七日

柔道 第一回全朝鮮柔道選手權大會(天道敎會堂)七月二日

水上競技 第三回全朝鮮水上競技大會(鐵道[illegible])九月十日

陸上競技 第六回全朝鮮陸上競技大會(鐵道)九月二十四五兩日間

씨름 第四回全朝鮮씨름大會(天道敎堂)十月一日

拳鬪 第二回아마추어─拳鬪選手權大會(天道敎堂)十月二十一二兩日間

力技 第三回全朝鮮力技大會(天道敎堂)十月二十八九兩日間

蹴球 ▲第十三回全朝鮮아式蹴球大會(京城球場)十二月二日부터五日까지▲第一回全朝鮮라式蹴球大會(京城球場)十一月十一二兩日間

氷上競技 第八回全朝鮮氷上競技大會(漢江)八年一月中旬

對城大럭비戰 養正快勝

11對0의記錄으로

京城帝大對養正高普럭비蹴球戰은 十三日午後四時부터 旭川그라운드에서 鹿野主審下에養正先蹴으로開戰하야 前半에는兩軍得點업시 激戰을演하다가後半에드러가養正軍의活躍으로一『트라이』와二『듀라이』를得한結果十一對零으로 快勝하다

朝鮮에럭비생긴以來朝鮮中等學校로大學팀을擊破한것은養正軍으로嚆矢가될것이다

新興滿洲國에 體育協會設置

스포츠를通하야 滿洲國을世界에紹介하라고 新政府에서는十二日에 滿洲國體育協會를設置하얏는데 이協會에는 中央機關 省機關 地方機關의三部를設置하야 全滿洲國스포츠界를統制하야 明年에는 新國家의健兒를世界舞臺에보내여 氣焰을吐할터이며 今夏米國에서開催할國際올림픽大會에는 元瑪洋大學長距離選手 于思幹君을觀察을兼하야派遣할터이다

그리고同協會總裁는執政溥儀氏副總裁에는 民政總長藏式毅氏를推薦하기로決定하얏다

京濱驛傳에參加할 養正高普

十六日夜京城出發

東京報知新聞社主催로 來二十四日擧行하는東京과橫濱間往復驛傳競走에參加할 養正高普陸上競技部選手趙寅相君以下八名은徐延成監督引率下에 十六日午後九時五分京城驛發列車로東京에向하야出發할터이라한다

스포츠의階級化

勞大黨指令을發코 勞農선同盟結成

第五回全國大會에서大衆獲得의手段으로스포츠奬勵가提唱되야日本에서도左翼勞働內의組合及文化團體內에스포츠組織이作成되야赤色스포츠聯盟을結成하야資本家의스포츠奬勵에對立하라하는이때에至國勞農大衆黨에서도勞農스포츠同盟을結成하야『스포츠를通하야黨의擴大强化를圖할』과同時에부루조아•스포츠에對抗하야스포츠의階級化에努力하라』고所屬組合及支持團體에指令을發하얏다採用할種目은 복싱 럭비 野球 水泳 陸上 自轉車競走等인데同黨은合法政黨인까닭으로競技會도堂堂히開催할것갓흔즉將來스포츠界에相當히興味잇는問題가될것이다

米國野球리그 大統領始球로開幕

【聯合와싱톤十一日發】 全米國스포츠•팬의熱狂的人氣를集中한米國메이저•리그試合의序幕戰은 十一日후버─大統領과閣員들의臨場下에『와싱톤•세네터스』와『보스톤•렛드삭스』兩軍이相對하얏다 當日은降雨로 內野에도 數個所水溜가잇섯는데 試合開始할때에는一層激烈히降下하얏슴에不拘하고 觀衆은一萬五千名에達한盛況裡에 후버─大統領은 滿場의歡呼를밧으면서 第一球를投하야 試合은進行한結果一對零의記錄으로『와싱톤•세네터스』軍의勝利에도라갓다

橫濱高4A早大2

早大對橫濱商高野球戰은十日午後一時五十分부터東京戶塚野球場에서 伊丹主審下에早大先攻으로開戰하야橫濱高商은一回에一點 二回에二點 八回에一點을奪取하얏슴에對하야早大는五回와八回에各一點式回復할뿐으로써結局四A對二로橫濱高商快勝하고同三時三十分에閉戰하다

米國陸上選手 世界的記錄作成

【로스앤젤리스十日發特電】 二週日前에四百四十碼에四六秒四의驚異的世界新記錄(從來記錄은米國엘레데이스君의四七秒四)을지은『벤•이스트맨』君은十日스탠포드大學에서또八百八十碼에一分五三秒三의世界的記錄을出하야 올림픽大會에出場할米國中距離界에盤石과가티安全한地位를주게되얏다 그리고南加洲大學와이코프君의負傷을憂慮中에잇든短距離에도 十日칼리포니아大學新進스프린터로有名한『봅브•키젤』君이百碼에九秒五의世界타이記錄을出하야와이코프君不振의憂慮를一掃하다

芬蘭올림픽陣容 四十一名을派遣

芬蘭올림픽委員會에서는 國際올림픽大會에四十一名의選手를派遣하기로決定하얏다 그內容은 陸上競技二十二名 레슬링十名 拳鬪二名 體操五名 水泳一名 近代五種競技一名인데自轉車競走에도 優秀한成績을가진選手가잇스면 一名을派遣할터이라한다

入場券賣出當日 一萬九千枚賣盡

【로스엔젤리스十一日發特電】 國際올림픽入場券은 十一日아츰부터發賣하기始作하얏는데午前中에벌서 共通入場券만一萬九千枚가賣盡되얏는데 이入場券은 全世界中一個所에서 만發賣하기로 되얏는데 陸上競技入場券은共通用이二十二弗 水泳은 十五弗에兒童은 半額이라한다

六大學野球리그 財團法入組織否決

【東京十二日發電通】 東京六大學野球리그最高委員과理事聯合會에서는十一日리그를財團法人으로組織하자는案에對하야協議한結果時期가아즉일너서否決되고新히聯盟規約을作成하야今春리ー그戰까지에規約을決定하기로되엿다

英蘭3 蘇格蘭0

【웸프레이(英吉利)聯合九日發】 九日當地에서擧行한잉글랜드對스코틀랜드蹴球試合은非常한人氣를集中하야 八萬觀衆의熱熱한聲援裡에三對零으로英蘭快勝하야 三萬餘名의스코틀랜드應援團을落膽케하얏다

運動界動靜

▲李鍾九氏(徽文高普野球選手)高敞高普野球코취로就任
▲吳德瀧氏(朝鮮體育會庶務幹事)十三日朝南朝鮮地方에旅行次出發

本報讀者名唱大會優待券

觀覽料金 階上一圓을八十錢 階下七十錢을五十錢
有效期間 昭和七年四月十九日까지
發賣所 市內和信商會 場所 團成社
注意 大會當日은 無效이니 미리사십시요

모루히네(阿片類)의 解毒藥의 世界的發見!

藥名 アンチモヒン 안지모힌

阿片、모루히네의慢性中毒에對하야、如何한재能이라도廿回以內의藥服注射로、的確히全治할수잇는空前絶比의新藥입니다
患者諸君은速히醫家에게本藥의注射를依賴하십시요
●本劑는發賣된지이미多年을經한바益益그需用이增加합니다、이것은本劑의眞價를表現하는것으로近年本劑와類似한種種의藥劑가發表되나하나도永續하는것이업섯습니다、僞劑에注意하시고本品을愛用하시기를바랍니다
(說明書進呈)
價格 拾回分 金七圓 五回分 金四圓 送料五十錢
本社 大阪市東區今橋二丁目(振替大阪三九五)
發賣元 株式會社 黑田藥品商會
支店 東京市麻布區[illegible](振替東京一五一九五)
代理店 京城府 山崎大佑堂 [illegible]

金剛サイダー
소문과실지가가튼조선제일의
平壤 朝鮮飲料會社

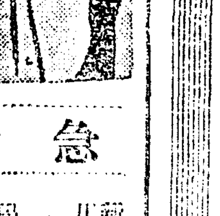

急告 寫眞學生募集
新學期開始五月一日 四月二十八日까지
學則請求(要二錢切手)
京城府中學洞 朝鮮寫眞專門學院

外科 肛門病科
醫學博士 朴昌薰
入院室暖房은溫突及『스팀』
樂園洞一三五(電光一五八三)

鑛業家諸氏에게告함
今般弊所에서最新型分析器具、溶解器等一切을配置하옵고精密과迅速을本位로服務하오니倍前愛護하시압
平北宣川邑川南洞二八一
鑛物分拆所

出產의準備에
シッカロール
S─28 和光堂

仁寺洞 朝鮮劇場
四月十五日낫부터特別大公開
●메트로골드윈메야社超特作全發聲映畫
(巨匠─졸스•호와아드氏監督)
紐育의步道 全十卷
主演 바스타─키─톤氏 助演 아니타•배지•크리프에드왓
키─톤映畫中에第一재미잇고愉快하고엄엄한것이이紐育의步道다 野球!拳鬪!그리고百萬長者와貧窮한집의태여난아가씨의麗女와의사랑……果然!볼수록재미잇는映畫다
◇메트로골드윈메야社特作全發聲映畫
世界的엉터리 全九卷
監督……프렛드니폴로─氏 主演 윌리암헤인스氏 助演 라이라─하이암스孃
寫實漫畫도잇슴니다
次週 神의寵兒
豫告 光明을背叛하는人生、少年王子、인스피레슌、上海特急、도레다혹、[illegible]

勿驚 空前絶後大安價
海關稅外지本洋行負擔
萬人向特選標準時計
(正直은最後의勝利者)
勿失此時

品質內容 [illegible]
高麗二千萬民族에게
奉仕 犧牲
¥5.00
注文次第 引換發送
普通時價十餘圓品
安東縣國際洋行時計部

朝鮮産品滿洲進出 商工課서販路擴張
◇斡旋코저調査中
獨逸、露國、英國商品과對抗

南中國方面의頑强한排日의結果最大의輸出處를失한日本商品은滿洲國의獨立과共히頻頻히滿蒙進出을目標로하고잇는데地理的으로有利한地步를占한朝鮮産品의滿蒙進出이今後去益活潑케될것이오總督府商工課에서는朝鮮等品의販路擴張을斡旋키爲하야方法取引法改善等에對하야直接生産業者와連絡하야目下調査中이다

紹介 朝鮮의對滿輸出은事變前年額約一千五、六十萬圓程度로主要한輸出品은鹽乾魚、鮮魚、고무靴品地下足袋、紙、淸酒、果實、棚以牛皮等이며從來滿蒙의舞臺에活躍하는獨逸露西亞英國等歐洲商品의勢力도相當한販路를가지고잇서이와對抗하야滿洲進出을確立키로相當한努力이必要할것으로商工課에서는商品그것의品質은勿論商品의商標等모든點을研究中이라한다

滿洲國收入概算
歲入額約八千萬圓

【長春十四日發電通】滿洲政府의今年度豫算은歲入豫想이거의不可能케된때문에一時編成難을思하얏스나三月中의收入概算은意外로豫想以上의成績을呈하고特히鹽稅와如히當口海關一個所만으로도豫定보다二十萬圓의增加로其他의關稅收入은約一割의增收를示하얏고運輸收入도豫定보다好成績임으로도政府에서도當初의過端한緊縮方針을幾分緩和하기로되어第一次概算을撤回하고다시編成을行하얏다그리하야今年度歲入額은豫想額의六割約八千萬圓을限度로될것으로이것을月別經常部支出에振向하기로되는데臨時部에잇서는借款其他의財源關係를考慮하야그때마다使途를決定할터로所要額은三四千萬圓으로豫想된다

財政部當局談

【長春十四日發電通】三月中의歲入成績이豫想外의增收임에對하야財政部에서는如左히말하얏다

張學良政權當時에比하야實際의取引激減임에도不拘하고增收를招來한最大의原因은收入이確實히行한結果로이에鑑하야도當時官憲이如何히私利私慾을貪하고不正所得을하얏는지알수잇다現在新國家로된後도百圓쯤리를가지고와서脫稅密輸를圖한商人이幾人이나잇는터이오稅收入의幾割은官憲의懷中에들어갓던모양이다云云

奉天特産出廻

【商通奉天支局發】今年度의特産出廻狀況은時局關係로農民이一般으로賣急이甚하야種子까지

米國의國富
三千二百九十七億弗
一人當二千六百七十七弗 國民所得七百億弗

世界第一의富國인米國도昨今은世界的不況으로苦境中에잇는데在紐育總領事로부터最近外務省에온入報에依하면一九三〇年米國國富와國民所得에關하야『내소날인다스트리알콘파렌스포도』如左히發表하얏다

一九三〇年度米國國富는三千二百九十億弗(前年에比하야八分九厘減)이오國民所得은七百十七億弗(同上一割六分減)으로經濟不況때문에前年보다減少되엇다하지만如斯히巨大한數字를示한것은注目된다또이것을一人當으로보면富는二千六百七十七弗(比前年二割減)이오所得은五百七十八億弗(同上一割三分減)이어國富를州別로보면金融商工業地帶는紐育이第一로三百七十億弗이라한다

褒賞授與式

專賣局開城出張所에서는來二十五日午後一時부터同所에서人蔘優良耕作者褒賞授與式을擧行하리라한다

滿洲政府서 農業銀行
設立키로決定

【長春十四日發電通】滿洲政府에서는資本金二千萬圓으로外農業銀行을設立키로決하고關東財政實業兩部長이合議立案中이든바大體長春에本店을奉天吉林黑龍江各省에分店을置하야其資金으로外各植要地에農業倉庫를設하고農民救濟資金을供給키로되어近間銀行條例制定과共히計劃中이라한다

低價魚類 免稅調査

朝鮮에서滿洲方面에輸出되는低價魚類의關稅撤廢又는引下에對하야總督府當局은目下考慮中

鰯油의生産費問題
隨時取引價額 協定假調印
雙方交涉圓滿解決

爲者鰯油肥販賣統制協議會에서搾粕은三菱의依託販賣로決定하고이미假調印을了하얏스나鰯油는生産費問題로決定에至치못하고會社側과生産業者와交涉이決裂에陷하야總督府當局이調停하고斡旋이든바十三日에如左히協定이成立되어午後假調印을行하얏다

七年度鰯油價格은硬化油一噸의公表價額에서一噸의生産費八十圓을除하고그額을七十二로除한一罐當額이一圓二十錢以下의境遇는不足額을生産者와會社側에서折半하고一圓二十錢以上一圓四十錢以下의時는이것을取引價格으로하며一圓四十錢以上의時는七分을生産者三分을會社側에分配함

即이結果從來取하던協定價를一定치안코硬化油의時價에依하야隨時取引價額의條件으로하게되엇다

紐育準備銀行 第二次利下?
十四日實現說로株高

【紐育十三日發電通】紐育準備銀行第二次利下는期待되든터인데最近오實現할模樣으로로株式市場에서도十四日에利下가잇스리라는豫想으로主要株高氣配의原因이어다

鰯油運賃
結局前年同樣?

鰯油肥의販賣統制는二旬餘에亘하야關係者協議의結果十三日에겨우別項과가티決定되엇슴으로同日午後부터는船運賃의協定에入하야十四日도繼續協議中인데荷主側은生産制限撤廢에依한量的增加를理由로引下를希望하고잇슴에反하야一方船會社에서는前年度運賃은當局의希望을들어採算點以下로契約하얏스나本年은無配當인데다가生産制限을撤廢하야도天災等에依하야量的增加가確實치못함으로採算點外지引上하고저計劃中임으로兩者間에相當論議되나結局은總督府의調停으로前年同樣의運賃으로解決될模樣이라한다

大阪鰯油市況
在荷薄의保合

【商通大阪發電】鰯油는端境期中으로在荷가薄하고거의傍觀이다價格은北海道物阪神沖一箱二圓四十五錢乃至五十錢唱이오高價대로保合이다織出商談은其後皆無이나四、五月物이稍在하얏슴으로그手當未了도豫想하나大量은아닌模樣이다目下北海道同店은從來의것을拒絕할方針이

의鰊油는一箱二圓七、八十錢으로先月에比하야二、三十錢引縮이오朝鮮鰯油는北海道物及九州物沖値一圓二十錢을標準으로外一罐一圓二十錢가량이다

朝運業績好轉

朝鮮運送에서는來月十五日頃에定時總會를開하고今期決算案을附議할터인데第二次大整理結果로此三月頃부터實現하야漸次缺損을補키에至하얏슴으로結局整理에依하야最初豫想한赤字十萬圓을더縮少하야五六萬圓의赤字에止할形勢이라한다

朝鮮運送總會
半期마다開催

朝鮮運送에서는七年度上期부터定款대로半期마다決算을하고其때마다株主總會를開催하야決算案을附議키로決定하얏다

鴨綠江名産 『白魚干』統制

三井物産一手販賣 鴨綠江名産白魚干은從來醬干、錦干、寶干으로各製造者別로名을附하야相互名産의本家爭奪을하얏스나平北水産課의斡旋으로此等業者가合同하야鴨綠江白魚組合을組織하고買入販賣의統制를하야製品도『醬干』이라고商標를統一하얏슴으로三井物産에서는組合의要望에依하야同組合製品의朝鮮內와海外一手販賣를하기로決定하얏는바同組合의豫定에依하면七年度産額은二萬貫이나每時供給不足으로採算은非常히有利하다한다

非合同運送業
朝運에對抗
中央運輸計算聯合會 創立發起進行中

非合同運送業者가聯合發起한中央運輸計算聯合會에서는如左한合同趣旨書를發表하얏다

數年前勃發한運合問題紛糾의結果業者가多年羅針盤으로서絶對의信賴를繫하던丸計朝鮮運輸計算會社가解體된以來運送業界가如何한狀態에陷하얏는지다시말할것도업고合同成立後의計算은朝運의手中에잇게되엇는데同社는新店加入을不許할뿐아니라現在入店한것도非合同店는將來이것을拒絶할方針이라고傳한다一見이에依하야非合同店의經營을困難케할武器로하는것으로非合同店自體가計算機關을가지지안음은다만不便不利할뿐만아니라그經營의根本에深刻한不安의潛在를如何히할수업는것으로이不安한狀態中에서計算機關을設立함은非合同運送店의大勵服이오그必要不可能할理由에就하여서는業者가이미痛感하든바이다此時에當하야業者間에不期코計算機關設立의議가擡頭되어朝鮮에서는株式組織에依據한中央運輸計算會社의創立準備에着手되고日本人側은會員組織에依據한朝鮮運輸計算聯合會設立의進捗을보게되엇는바그目的인바는業者自衛의大策에出發하야前途의不安을一掃하고協同自助의大精神에基하야共存共榮을念으로하는根本方針에相異가업슴으로當者가個個히對立함은當上損失은勿論其他點으로도不可함으로當者發起人間에合同의機運이熟하야斷然合同하야丸計中央運輸計算聯合會를設立케되엇다

七年四月九日

中央運輸計算聯合會創立發起人

▲委員長洪淳泌(京城)▲副委員長郭斗榮(平壤)岡崎仁人(京城)▲相談役委員成潮喜代浜(京城)▲委員金商悅(京城)韓燦燮(博川)鄭乙先(群山)金格鏞(沙里院)米原竹藏(京城)根本光江(金泉)滿田福太郎(鐵原)

日本全國倉庫 在庫高激增
◇二千九百十五萬九千餘個 大正十年末記錄

【商通十四日東京發電報】三月末의全國倉庫在庫高는二千九百十五萬九千八百三十九個로其金額은五億一千四百萬七千圓이오前年에比하야個數는百六十萬八千四百六十個價格은三千六十八萬圓의各增加를示하얏다一昨年七月以來의新記錄으로主로外米砂糖米綿羊毛의入庫가增加되엇에依한것으로米及肥料는漸減傾向이오이以上增加치는안으리라한다

株式 (十四日)

朝取短期 / 大阪短期 / 大阪長期 / 東京短期 / 朝取株式賣買高

[illegible]	[illegible]	[illegible]	[illegible]

期米 (十四日)

東京現株前場 / 朝取期米 / 群山期米 / 木浦期米 / 鎭南浦期米 / 大邱期米 / 釜山期米 / 大阪期米 / 東京期米 / 各地期米 / 朝取取組高

[illegible]	[illegible]	[illegible]	[illegible]

延取 (十四日)

朝取各限俵合 / 京城正米 / 仁川正米 / 大阪市中在米 / 大阪綿糸 / 大阪綿花 / 橫濱生糸 / 大阪砂糖

[illegible]	[illegible]	[illegible]	[illegible]

海外砂糖 / 朝鮮銀行券 / 日本銀行券 / 日本金利 / 對外爲替 / 海外經濟 / 京城手形交換 / 京城綿糸布時勢 / 고무原料時勢 / 滿洲各地商況

[illegible]	[illegible]	[illegible]	[illegible]

쌀과좁쌀 輸移出入
四月上旬狀況

四月上旬米及粟輸移出入高는如左하다(單位石)

	四月上旬	十一日以降累計
●米		
輸出	二四	一、九一〇
輸入	八二	六、四四八
移出	二三〇、五三二	四一六、二二六
移入	四二二	四八、六五五
●粟		
輸入	五〇、三六	(一七八、三二二)
移入	—	六五

市勢와商況 (十四日)

株式 續崩後反戾

前場 前場은東新이百五十二圓六十錢에二十二圓七十錢大引六十七圓五十錢에二十錢低寄後同價大引▲朝新二十二圓八十錢에三十錢低寄後五十錢에漸弱이고▲拓新十三圓五十錢寄一本

後場 後場은東新이百五十二圓九十錢에二十錢高寄後一圓七十錢에外지떠러젓다가三圓十錢에反高大引▲朝新二十圓七十錢으로二十錢大引▲拓新十三圓二十錢

形勢자못不良

上海停戰會議는또延期되고聯盟關係가重視되며滿洲國에서關稅釣의入滿拒絶問題等注目되는것이잇서中國問題는容易히解決될것갓지안허今後幾多의波瀾曲折이豫想되며從하야對中貿易復活도早急히期待할수업슬뿐아니라米國財界도逐日衰退되어감으로이것저것對內對外的으로新規買힘한氣가업서主力戰이終了된昨今도市勢에는好材가업는터이오今前場亦是嫌氣賣物로東新이百五十二圓線로떠러지고形勢不良하얏다

當分休養得策

金再禁政策이運用업시遂行되理想만가지고政府의政策을買材料로삼을지라고現實로資金이窮乏되고商品市場이不振하야서는株價가高位를維持할수업는것이오財界는勿論이오政治的社會的으로不安이除去되어야만所謂큰市勢를期待할수잇는것인데모든要素가하나도나타나지안코

三月大受渡도悲條件下에되더니比際에大勢高를確信한다할지라도中勢的으로買材料가만은

株―界―六―感

◇日銀利下說이굴러온政策遂行期待等으로突込賣키어려우나

◇財界의根本基調는改善된것이업고依然한米國의財界不良을보고는押目買도시원치못하다

◇新規積極的買進은勿論不起하고軟派도消極化의氣味가잇서場面은氣乘薄閑散

◇一部强氣는大正十四年과가트니惡目을買込하면큰일이오秋頃의큰市勢를提唱하는모양이다

◇나중에그러케된다드래도지금環境으로는얼는贊成키어려웁다

係上派出할수업스며當分形勢傍觀의休養이도리어賢明하지안을가한다

前場賣買

▲朝新(賣)白井二〇〇京證一〇〇古野一〇〇(買)大林五〇昇二〇京證二〇〇成滿九〇立山四〇計四〇〇△大新(賣)京證一〇(買)京證一〇〇新一〇△東新(賣)大株一七〇昇四〇德泰一九〇山口二〇京證五場山一八〇古野五〇立山六〇(買大林一〇〇九白井四〇德泰二〇〇京證一〇成滿四〇松山一〇古野一六〇由通三〇立山八〇計七六〇△松井(賣)德泰五〇(買德泰五〇計五〇

朝取算定日步

	算定	日步	代引	取組
鮮銀新	[illegible]	[illegible]	[illegible]	[illegible]
朝取	[illegible]	[illegible]	[illegible]	[illegible]
朝新	[illegible]	[illegible]	[illegible]	[illegible]
大新	[illegible]	[illegible]	[illegible]	[illegible]
安取	[illegible]	[illegible]	[illegible]	[illegible]
朝紡	[illegible]	[illegible]	[illegible]	[illegible]
殖新	[illegible]	[illegible]	[illegible]	[illegible]
東電新	[illegible]	[illegible]	[illegible]	[illegible]
鍾紡新	[illegible]	[illegible]	[illegible]	[illegible]
滿鐵新	[illegible]	[illegible]	[illegible]	[illegible]
日産	[illegible]	[illegible]	[illegible]	[illegible]
拓新	[illegible]	[illegible]	[illegible]	[illegible]
東新	[illegible]	[illegible]	[illegible]	[illegible]

期米
當限二十圓割 先限廿一圓割
落潮滔滔의不勢

前場 前場은二十一圓○五錢에十八丁低로始場後三節이二十一圓兼가外어서二十圓九十九이고四節부터二十一圓錢로五節○九錢을高價로漸落되어結局二十圓九十九錢에不勢裡止場하얏다

後場 後場은二十圓九十二錢에七丁低로始場後九十八九錢으로四節二十一圓丁에返하고六節十一錢으로十三錢에反高止場하다

賣人氣益優勢

大阪漸落을보고買氣不懲하고戾賣와嫌氣投로二十一圓二十錢에漸落하야不勢裡止場한氣先今前場은大阪續崩을듯고賣人氣優勢하야二十一圓關門이外어지고形勢자못不良하얏는데二十一圓以下에는低價押目買物이潛在한關係로依然確低落이잇슬지疑問이오一氣棒下된다면도리어怨反撥의因이될듯도하다

伊東大阪서活躍
五限買玉十萬石

【商通大阪支局發】市勢가逆行함과三月限의大受米가渠戰의紐醋로無爲케되어一派政商側의大玉整理로

悲觀視 되던久原系政商側의伊東은其後東京大阪間을頻頻히來往하야堂島岡米店을本陣으로頻頻히第二의策略을練하고잇다岡米氏의意向을通하야伊東

一段落 되엇슴으로今後의態度를探究하야보면東京은大阪을中心으로一戰을試하게되엇다한다이미大阪五限에는約十萬石의買玉이잇서이것을米로하야一大雪辱戰을展開할計劃이着着進行中인것갓다仕手와大勢는別個의것으로環境如何도잇고夏期上에入한後는天候如何에依하여야할것인그만큼

無得히 勝負를逆賭할수업스나어떤程度政府의政策을일우고大資本을擁하야大規模의思惑을하는同人인고로그動靜은今後去益注目을要케되얏다

買換米에對한 强弱의一考察

政府는四月九日의農林省議로서其所有古米中의昭和三、四、五年産米五十萬石의買替換을하기로決定하야十一日의米穀委員會에附議決定되엇는데買換米의効果如何에就하야서는巷間에여러가지見解가잇고正米事情不振인關係로서買換은六年産米五十萬石의買上好感그것보다도古米의拂下는便도잇고또이미殘邊期에入한今日에大在米에附惱되어잇는東京、大阪、神戶、名古屋等大集散地에限하야行하는買換米인그만큼效果는新穀出廻旺盛期와同樣으로輕視키難하다고보는二者가잇다그러나大體는拂下米는凶作不足地其他公共團體救濟地漁村等의地에振向할意向이오買上米는都會의商人持米를目標로行할意向임에依하야其効果는설령九十萬石이라도輕視키難하며拂下할不만은入札木의形式으로外斷然其推定數量이都會에買上되어갈것을效果的으로보는强氣論이有力하다

米―豆―餘―話

◇米價調節、財界救濟期待와凶作에依한先高豫想人氣가强하야小口思惑買가업지아니한모양이나

◇大在米와高價取組의當中限取組가市勢의머리를눌느고잇서依然伸悩

◇今後는좀더相當히取組할時代로그안에는큰低落도疑問視

◇二十一圓以下에는低價買도不無할것이니二十日圓中心의綴陳이잇슬가?

堂島前場情報

【商通大阪十四日發電報】今前場은朝鮮米側正米側林岡側東京側神戶側京配側地方軟派來客側의賣에對하야岡山側株式側地場이買하얏다

京城延

前場 前場은二十一圓三十五錢에十四丁低로始場後三十錢臺에軟弱이다가結局一層不良하야十八錢에暴落止場되어軟氣濛漫이엿다

後場 後場은二十圓十七錢에一丁低로始場後二十錢臺에返하얏고三十五錢으로三十三錢에反撥止場하다

各地正米

◇仁川崩落=定期低迷와大在米의消化不振으로先高는極度로惡化하야氣配二十錢崩인丸キ三等二十圓十錢四等十九圓九十錢이엇다

◇木浦軟調=淸算不勢에不拘하고賣盡된産地에서는賣物皆無인一方買氣도一向不振하야場面繼續不振인三等二十圓五十錢四等二十錢으로十錢低이다

◇群山下放=賣盡한産地에서는大量賣物이업고回廠에不過하나期限崩落으로市中商人側의嫌氣投가紛出하야移出側은傍觀하야丸セ三等二十圓二十錢四等二十圓丁으로三十錢下放이엇다

◇釜山急落=淸算의崩落과地方의逆迫으로産地賣物은依然안치만는一方不完全倉庫에在米를擁한市中商人側은變貨後勢는依然惡化되어氣配는四十五錢의激落이엇는데三等二十一圓五十錢四等二十圓三十錢唱이엇다大豆는仁川方面의引締를듯고産地賣渡强하야目前地方必需口의買物散見으로市勢頑强인三等十圓四十五錢四等十圓二十五錢

◇大邱反落=淸算低로産地에서의賣物이多하고市中思惑側의嫌氣賣物도잇서唱은二十錢低인數良三等二十圓三十錢四等十九圓十錢이엇다

釜山米取總會
定款變更可決

【商通釜山支局發】釜山米穀取引所에서는旣報와如히十三日부터臨時會員總會를開催하고定款第一條條文變更件을附議하고五島常務理事로부터現行條文에依하면會員死亡解散脫退時는出資金返還은取引所에積立金이잇슬때에限하고積立金을會員數로除한額을返還하기로되어잇고萬一不動産等에轉換한時는返還치못하기로되어不合理함으로이것을返還할수잇도록條文의變更理由를詳述하야滿場一致로左記變更을決定하얏다

第十一條會員死亡解散脫退(除名을除함)한時는第十三條第三項又는第十七條第三項의規程에依하야其資格을失한時는會員總會의決議에依하야第八條의出資金의返還을할수잇음

釜山米取四限受渡

【商通釜山支局發】釜山米穀取引所의四中限은十三日前場低價納會에終하엿는데新甫發會價格은二十二圓六十錢으로凶作後의先高偏傾에依한未曾有의大在米로現實의壓迫에依하야漸落步調이엇고四月五日에는二十圓四十錢의低値를示現하야幾多의波瀾을演出하고二十圓五十五錢으로分納會된바受渡內容은如左

受渡石數 一、九〇〇石
値段 二〇圓七〇錢

鎭南浦港貿易

【商通鎭南浦支局】鎭南浦三月中輸移出入貿易은輸移出三百二十三萬九千七百十五圓輸移入二百四十三萬五千四百十八圓으로米穀의輸移出은八萬二千八百六十七石百七十三萬二千八百三十九圓이엇다

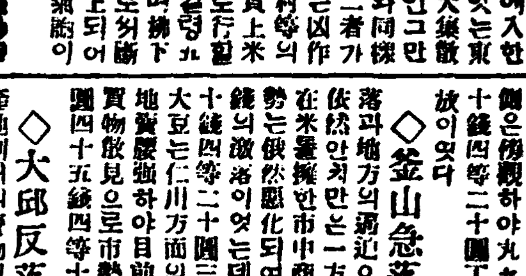

過渡期 (4)

全武吉作
城北學人畫

은순이는 자긔의잔봇을섯닷는동시에 한편으로 순박하게차린 김국의몸에서 뿜여나오는인격의빗을 눈이부시게보앗다 김국은 은순이가어려서부터동생과 가티 사랑하여왓다 비록나히로는 다섯해의차이가잇다처도 김국은 어린때부터라도 뛰여나는포무를가지고어른과가티 엉뚱한말과 행동을하여왓다 그럼으로 그의고향인재령(載寧)사람들은그를어린지사(志士)라고불럿섯다 그는동무들에게 존경을바들뿐아니라 실로동리의늙은이들까지남다른아들을둔 김국의어머님을부러워하엿다

『딸자가 어떠면 그런훌륭한아들을둔담……』

모다이러케 탐스러운혀웃을채여왓다 그가감옥에드러가기전까지는 대중이라는 그관잡지를발행하고잇섯다 얼마되지안는 그의재산의전부는 잠행운동비용과 잡지를 발행하는데 바쳐버렷든것이다 삼년동안이나 감옥속에서태

양을늦지고 우울하고 고단스런생활을 계속한탓으로 온몸의피를빨아내인듯이 허여멀숙한얼골과 시드러진살가죽속에서 그래도 자긔라는한개인을떠나 조선의문제만을 념려하고 연구하고 몸을바치일하는철분시 사름불에에 은순이는곰다란 자긔의살붕어리가한업시원하고 더더운것임을새삼스럽게늣기엇다 엇지보면이세상에잇서도쓰고 업서도쓸l—아니그보다도 맛치람비하기위하야사라가는동물가태서인간의귀중한노력의가치를평안히누운채로 향락하는일외에 아모소용에도 다치안는 자긔의신세를슬허하고 가련히생각하엿다

김국은 은근히 은순이의몸차림을 훌터보는모양갓헛다 은순이는 김국의 어질어보이는눈방울이 자긔의 머리로부터찬란한처고리와 치마를거처서발끗까지 훌터나려갈때에 그는자긔가 무슨큰죄를 지질느다가 현장에서 발견된사람이나가티 온몸이열나고 식은땀이흘너나렷다 자비스러운 김국의시선이 은순이의손가락오써여진 백금반지에와서 머무를때에는 맛치날카로운비수로그의가슴을 찔으는것가티 선뜩하엿다 그의눈에서는확실히

『네가아즉도 셈이들지못하엿구나……』

하고 가련히생각하는 눈치를읽을수가잇섯다

「나를다려간 집년이라고하겟지……」

은순이는 홀노히 이러한생각을하면서 고개를 돌니엇다 그리고도 자긔자신의 일이니만큼 섭섭한생각도낫다 그는혹여김국이 자긔의사생활에대하여 무리보지나 안흘까하여가슴이 두근거렷다 얼는이괴로운자리를 떠나고 십기도하엿다

그러나 김국은 한심하다는듯한 표정으로 다만입맛을두어번다시는외에는 아모말도못지늘안엇다 물론김국은 무관심한태도를 것흐로보이고잇다커도 어떠한상상을 하고잇섯든것이엇다 즉자긔집의 재산이업는 녀자로서 호화롭과사치스러운생활을 하는데에는 반드시 어떠한까닭이부튼 생활을할것이라는것을 짐작할수가잇섯다

『뭘도잘냄새로써 남자들을정복시키겟지……』

김국은 이러한생각이 떠올을때에 다시한번 은순이의얼골빗의변화를 살피보앗다 새파라케 질니어서 아모말이업는은순이가 한업시 불상해보엿기도하엿다 그러나너 그렇게해석하고십헛다

은순이는 울고십헛다 이런갓흐면 좀더다정스럽게 구려주엇슬 김국이가 퍼가나리만큼냉담해질것은 이자리에와서생긴변화려니…… 그리고그변화는자긔를 타락한녀자라고하여서츔배앗고 버리는것이려니……하고생각하면 엇전지 가슴을벼개는것가티 아팟다 그리면서도 실지로자긔가밟아온생활내용이상으로 험악하게상상하려니……하고생각하고 불쾌한반항심이 머리를드럿다이것은사람의가슴속에 배치어잇는자긔변호의 감정이엇다

잠잠히안저잇든 김국은다리에탄력을주면서 펄덕이러낫다 그는 며권히 정중한태도로 인사하엿다

『자―안녕히 계십시요 자조럿습니다……』

은순이도 따라서이러낫다그리고 웃접은문을 여러주면서작별인사를하엿나 그러나감히크게나오지못하는 그의압속말이 김국의인격에서밧는 크다란위협아래서 해방된것을시원하게녀겻다 그리면서도 김국의 고귀하고 웅장한인격속에는 자긔의마음을 잡아땡가는남성의매력이잇슴을 늣기엇다